

INTEGRITY AND TRANSPARENCY ASSESSMENT

📖 **Manual 2022**

DECADE OF ITA JOURNEY

ทศวรรษแห่งการเดินทางของ
คุณธรรมและความโปร่งใส

คู่มือการประเมินคุณธรรมและความโปร่งใสในการดำเนินงาน
ของหน่วยงานภาครัฐ ประจำปีงบประมาณ พ.ศ. 2565

สำนักงานคณะกรรมการป้องกัน
และปราบปรามการทุจริตแห่งชาติ
Office of the National Anti-Corruption
Commission of Thailand

MANUAL 2022





สารบัญ

เรื่อง	หน้า
Integrity and Transparency Assessment	6
ความเป็นมาและวัตถุประสงค์ของการประเมิน ITA	7
หลักการประเมินของ ITA	8
ความสำคัญของ ITA	9
ITA 2565	10
ITA 2565	11
กลไกขับเคลื่อน ITA 2565	12
หน่วยงานภาครัฐที่เข้าร่วม ITA 2565	14
ปฏิทิน ITA 2565	15
ขั้นตอนและรายละเอียด ITA 2565	16
ขั้นที่ 1 ลงทะเบียนเข้าร่วมการประเมิน	17
ขั้นที่ 2 ระบุข้อมูลผู้มีส่วนได้ส่วนเสีย	18
ขั้นที่ 3 แบบวัด IIT	20
ขั้นที่ 4 แบบวัด EIT	32
ขั้นที่ 5 แบบวัด OIT	40
ผลการประเมิน ITA 2565	54
การคำนวณผลการประเมิน	55
ผลคะแนนและระดับผลการประเมิน	56
ผลตามเป้าหมายตัวชี้วัดของแผนแม่บทฯ	56
ภาคผนวก	58
หน่วยงานภาครัฐที่เข้าร่วมการประเมิน	59

คำนำ

การประเมินคุณธรรมและความโปร่งใสในการดำเนินงานของหน่วยงานภาครัฐ (Integrity and Transparency Assessment) หรือการประเมิน ITA ประจำปีงบประมาณ พ.ศ. 2565 นั้น นับเป็นปีที่ 10 ของการดำเนินการที่ผ่านมา และเป็นปีที่ 5 ที่ได้ปรับเข้าสู่การประเมินในรูปแบบออนไลน์ อีกทั้งยังเป็นปีสุดท้ายของช่วงระยะที่ 1 (พ.ศ. 2561 - 2565) ของแผนแม่บทภายใต้ ยุทธศาสตร์ชาติ ประเด็นการต่อต้านการทุจริตและประพฤติมิชอบโดยในการขับเคลื่อน การประเมิน ITA ประจำปีงบประมาณ พ.ศ. 2565 นี้ยังเป็นการทำงานร่วมกันของหน่วยงาน ร่วมกำกับติดตามทั้ง 5 หน่วยงาน ได้แก่ สำนักงาน ป.ป.ช. สำนักงาน ป.ป.ท. กรมส่งเสริม การปกครองท้องถิ่น สำนักงานคณะกรรมการนโยบายรัฐวิสาหกิจ และสำนักงานปลัดกระทรวง การอุดมศึกษา วิทยาศาสตร์ วิจัยและนวัตกรรม โดยมีหน่วยงานภาครัฐ จำนวน 8,303 แห่ง ทั่วประเทศเข้าร่วมการประเมิน กล่าวได้ว่าเป็นการประเมินด้านธรรมาภิบาลและการบริหาร จัดการภาครัฐที่มีขนาดใหญ่ที่สุดของประเทศไทยในปัจจุบัน

สำหรับรายละเอียดของการประเมิน ITA ประจำปีงบประมาณ พ.ศ. 2565 นั้น สำนักงาน ป.ป.ช. ได้ทำการศึกษา รวบรวมข้อมูลวิเคราะห์ข้อมูลจากแหล่งต่าง ๆ เพื่อสรุปเป็นรายละเอียด การประเมิน ITA ประจำปีงบประมาณ พ.ศ. 2565 และนำเสนอต่อคณะกรรมการกำกับ และพัฒนาการประเมินคุณธรรมและความโปร่งใสในการดำเนินงานของหน่วยงานภาครัฐ คณะกรรมการประเมินคุณธรรมและความโปร่งใสในการดำเนินงานของหน่วยงานภาครัฐ ตลอดจนคณะกรรมการ ป.ป.ช. เพื่อพิจารณาให้ความเห็นชอบโดยรายละเอียดของการประเมิน ITA ประจำปีงบประมาณ พ.ศ. 2565 ยังคงกำหนดกรอบแนวทางในการดำเนินงานที่เชื่อมโยงและ ต่อเนื่องจากการประเมินในปีที่ผ่านมา เพื่อให้หน่วยงานที่เข้าร่วมการประเมินได้มีการพัฒนา การดำเนินงานตามกรอบและหลักเกณฑ์การประเมิน ITA ได้อย่างต่อเนื่อง การปรับปรุงพัฒนา ตนเองในช่วงระยะเวลาที่ผ่านมาสามารถส่งผลต่อผลการประเมินของหน่วยงานและสามารถ เปรียบเทียบกับช่วงระยะเวลาที่ผ่านมาได้อย่างชัดเจน

คู่มือการประเมิน ITA ประจำปีงบประมาณ พ.ศ. 2565 ฉบับนี้มีวัตถุประสงค์เพื่ออธิบาย รายละเอียดที่เกี่ยวข้องกับการประเมิน ITA ประจำปีงบประมาณ พ.ศ. 2565 เพื่อให้หน่วยงาน ภาครัฐที่เข้าร่วมการประเมินได้ทำความเข้าใจในรายละเอียดของการประเมินและใช้เป็นแนวทาง ในการปรับปรุงพัฒนาการดำเนินงานของตนเองให้มีการบริหารงานภาครัฐที่มีประสิทธิภาพ มากยิ่งขึ้นเกิดประโยชน์ต่อประชาชนผู้รับบริการและต่อประเทศมากยิ่งขึ้น ดังนั้นการประเมิน ITA จึงเปรียบเสมือนกรอบมาตรฐานด้านคุณธรรมและความโปร่งใสของหน่วยงานภาครัฐของ ประเทศไทยในปัจจุบัน

สำนักประเมินคุณธรรมและความโปร่งใส
สำนักงาน ป.ป.ช.

INTEGRITY AND TRANSPARENCY ASSESSMENT

01

🕒 ความเป็นมาและวัตถุประสงค์ของการประเมิน ITA

การประเมินคุณธรรมและความโปร่งใสในการดำเนินงานของหน่วยงานภาครัฐ หรือ Integrity and Transparency Assessment หรือที่เรียกว่าการประเมิน ITA ถือเป็นเครื่องมือในการขับเคลื่อนนโยบายของรัฐเครื่องมือหนึ่ง โดยเป็นเครื่องมือในเชิงบวกที่มุ่งพัฒนาระบบราชการไทยในเชิงสร้างสรรค์มากกว่ามุ่งจับผิดเปรียบเสมือนเครื่องมือตรวจสุขภาพองค์กรประจำปีโดยมีวัตถุประสงค์เพื่อให้หน่วยงานภาครัฐทั่วประเทศได้รับทราบถึงสถานะและปัญหาการดำเนินงานด้านคุณธรรมและความโปร่งใสขององค์กร ผลการประเมินที่ได้จะช่วยให้หน่วยงานภาครัฐสามารถนำไปใช้ในการปรับปรุงพัฒนาองค์กรให้มีประสิทธิภาพในการปฏิบัติงาน การให้บริการ สามารถอำนวยความสะดวกและตอบสนองต่อประชาชนได้ดียิ่งขึ้น ซึ่งถือเป็นการยกระดับมาตรฐานการดำเนินงานภาครัฐ ดังนั้น การประเมิน ITA จึงไม่ได้เป็นเพียงการประเมินคุณธรรมและความโปร่งใสเพียงเท่านั้นแต่ยังเป็นการประเมินประสิทธิภาพการปฏิบัติงานและการให้บริการประชาชน เพื่อให้ทราบถึงช่องว่างของความไม่เป็นธรรมและความด้อยประสิทธิภาพ สำหรับนำไปจัดทำแนวทางมาตรการต่าง ๆ ในการป้องกันการทุจริตและประพฤติมิชอบในระบบราชการไทยต่อไป

การประเมิน ITA ประจำปีงบประมาณ พ.ศ. 2565 นับเป็นปีที่ 10 ของการดำเนินการที่ผ่านมา และเป็นปีที่ 5 ที่ได้ปรับเข้าสู่การประเมินในรูปแบบออนไลน์ อีกทั้งยังเป็นปีสุดท้ายของช่วงระยะที่ 1 (พ.ศ. 2561 – 2565) ของแผนแม่บทภายใต้ยุทธศาสตร์ชาติ ประเด็นการต่อต้านการทุจริตและประพฤติมิชอบ โดยมีหน่วยงานภาครัฐจำนวน 8,303 แห่งทั่วประเทศเข้าร่วมการประเมินกล่าวได้ว่าเป็นการประเมินด้านธรรมาภิบาลและการบริหารจัดการภาครัฐที่มีขนาดใหญ่ที่สุดของประเทศไทยในปัจจุบัน

การประเมิน ITA ถือเป็นเครื่องมือที่หน่วยงานภาครัฐได้สำรวจและประเมินตนเอง เพื่อให้ได้รับทราบข้อมูลอันส่งผลให้เกิดความตระหนักและปรับปรุงการบริหารงานและกำกับดูแลการดำเนินงานให้มีประสิทธิภาพเกิดประโยชน์ต่อประชาชน และให้ความสำคัญกับด้านคุณธรรมและความโปร่งใสขององค์กรตนเองมากยิ่งขึ้น นอกจากนี้ การประเมิน ITA ยังส่งผลให้เกิดการเปลี่ยนแปลงและพัฒนาการของหน่วยงานภาครัฐในทางปฏิบัติอย่างเห็นได้ชัด โดยเฉพาะอย่างยิ่งความตื่นตัวและหันมาให้ความสนใจต่อการพัฒนาแพลตฟอร์มอิเล็กทรอนิกส์ของตนเองให้ทันสมัยและน่าสนใจมากขึ้น ที่สำคัญคือส่งผลให้หน่วยงานมีการจัดการข้อมูลข่าวสารอย่างเป็นระบบระเบียบและเตรียมความพร้อมในการเปิดเผยข้อมูลต่อสาธารณะให้ได้รับทราบและส่งเสริมให้เกิดการตรวจสอบอีกด้วย

นอกจากนี้ ในด้านของประชาชนและสังคมไทยแล้ว การประเมิน ITA ถือเป็นเครื่องมือที่ทุกคนจะได้มีส่วนร่วมในการสะท้อนความคิดเห็นเพื่อนำไปสู่พัฒนาการบริหารงานภาครัฐเพื่อให้ประชาชนคนไทยได้รับบริการจากภาครัฐที่ดีขึ้นและยังส่งผลให้ประชาชนและสาธารณชนมีโอกาสดำเนินการกำกับติดตามและตรวจสอบการดำเนินงานของภาครัฐได้มากขึ้นอีกด้วย

📍 หลักการประเมินของ ITA

หลักการพื้นฐานของการประเมิน ITA เพื่อให้สามารถสะท้อนคุณธรรมและความโปร่งใสของหน่วยงานภาครัฐ

การประเมิน ITA เป็นเครื่องมือที่คำนึงถึงการเก็บข้อมูลอย่างรอบด้านและหลากหลายมิติ การกำหนดระเบียบวิธีการประเมินผลที่เป็นไปตามหลักการทางวิชาการเพื่อให้ผลการประเมินสามารถสะท้อนสุขภาวะขององค์กรในด้านคุณธรรมและความโปร่งใสได้อย่างแท้จริง โดยมีการเก็บข้อมูลจาก 3 ส่วน ดังนี้

IIT



ส่วนที่ 1 : แบบวัดการรับรู้ของผู้มีส่วนได้ส่วนเสียภายใน (Internal Integrity and Transparency Assessment) หรือแบบวัด IIT

โดยเปิดโอกาสให้บุคลากรภาครัฐทุกระดับที่ปฏิบัติงานมาไม่น้อยกว่า 1 ปี ได้มีโอกาสสะท้อนและแสดงความคิดเห็นต่อคุณธรรมและความโปร่งใสของหน่วยงานตนเอง



- ตัวชี้วัดที่ 1 การปฏิบัติหน้าที่
- ตัวชี้วัดที่ 2 การใช้งบประมาณ
- ตัวชี้วัดที่ 3 การใช้อำนาจ
- ตัวชี้วัดที่ 4 การใช้ทรัพย์สินของราชการ
- ตัวชี้วัดที่ 5 การแก้ไขปัญหาการทุจริต

EIT



ส่วนที่ 2 : แบบวัดการรับรู้ของผู้มีส่วนได้ส่วนเสียภายนอก (External Integrity and Transparency Assessment) หรือแบบวัด EIT

โดยเปิดโอกาสให้ผู้รับบริการหรือผู้ติดต่อหน่วยงานภาครัฐในช่วงปีงบประมาณ พ.ศ. 2565 ได้มีโอกาสสะท้อนและแสดงความคิดเห็นต่อการดำเนินงานของหน่วยงานภาครัฐ



- ตัวชี้วัดที่ 6 คุณภาพการดำเนินงาน
- ตัวชี้วัดที่ 7 ประสิทธิภาพการสื่อสาร
- ตัวชี้วัดที่ 8 การปรับปรุงระบบการทำงาน

OIT



ส่วนที่ 3 : แบบวัดการเปิดเผยข้อมูลสาธารณะ (Open Data Integrity and Transparency Assessment) หรือแบบวัด OIT

เป็นการตรวจสอบระดับการเปิดเผยข้อมูลของหน่วยงานภาครัฐที่เผยแพร่ไว้ทางหน้าเว็บไซต์หลักของหน่วยงาน



- ตัวชี้วัดที่ 9 การเปิดเผยข้อมูล
 - ตัวชี้วัดย่อยที่ 9.1 ข้อมูลพื้นฐาน
 - ตัวชี้วัดย่อยที่ 9.2 การบริหารงาน
 - ตัวชี้วัดย่อยที่ 9.3 การบริหารเงินงบประมาณ
 - ตัวชี้วัดย่อยที่ 9.4 การบริหารและพัฒนาทรัพยากรบุคคล
 - ตัวชี้วัดย่อยที่ 9.5 การส่งเสริมความโปร่งใส และการจัดการเรื่องร้องเรียนการทุจริตและประพฤติมิชอบ
- ตัวชี้วัดที่ 10 การป้องกันการทุจริต
 - ตัวชี้วัดย่อยที่ 10.1 การดำเนินการเพื่อป้องกันการทุจริต
 - ตัวชี้วัดย่อยที่ 10.2 มาตรการภายในเพื่อป้องกันการทุจริต

📌 ความสำคัญของ ITA

การประเมิน ITA ได้รับการให้ความสำคัญในระดับประเทศ จากการถูกกำหนดเป็นเป้าหมายของนโยบายและแผนงานระดับประเทศ

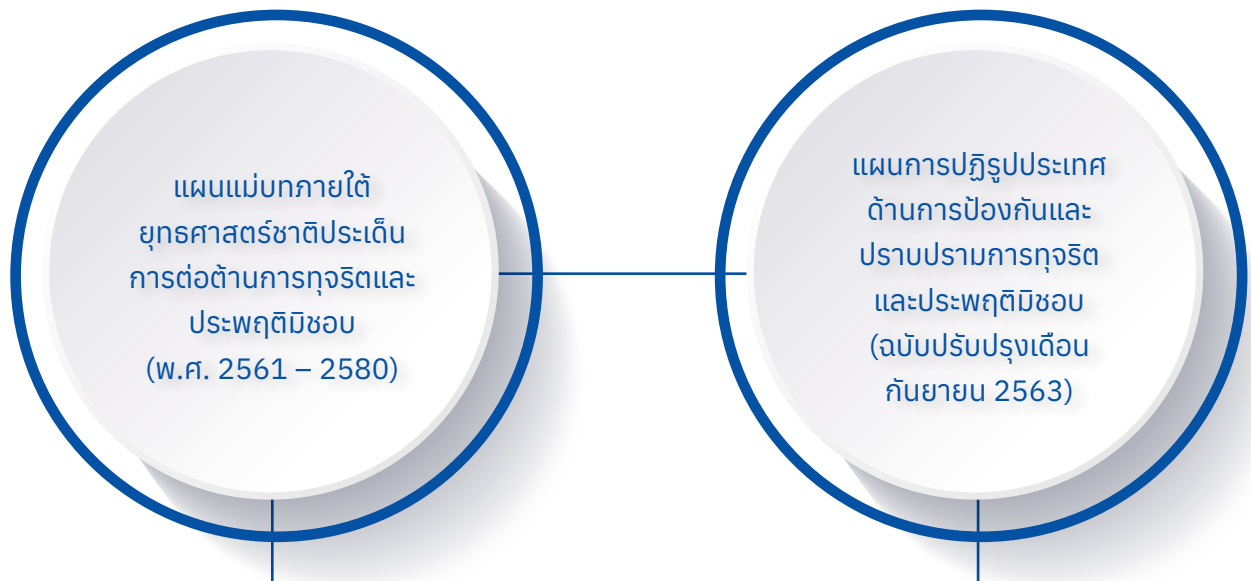

“หน่วยงานที่เข้าร่วมการประเมินคุณธรรมและความโปร่งใส ในการดำเนินงานของหน่วยงานภาครัฐมีผลการประเมินผ่านเกณฑ์ (คะแนน 85 คะแนนขึ้นไป) จำนวนไม่น้อยกว่าร้อยละ 80”



ITA 2565

02

🕒 ITA 2565

การประเมิน ITA ในปี 2565 มีอะไรเปลี่ยนแปลงจากปีที่ผ่านมา

การประเมิน ITA ประจำปีงบประมาณ พ.ศ. 2565 ยังคงกำหนดกรอบแนวทางในการดำเนินงานที่เชื่อมโยงและต่อเนื่องจากการประเมินในปีที่ผ่านมาเพื่อให้หน่วยงานที่เข้าร่วมการประเมินได้มีการพัฒนาการดำเนินงานตามกรอบและหลักเกณฑ์การประเมิน ITA ได้อย่างต่อเนื่อง การปรับปรุงพัฒนาตนเองในช่วงระยะเวลาที่ผ่านมาสามารถส่งผลต่อผลการประเมินของหน่วยงานและสามารถแสดงให้เห็นถึงพัฒนาการของแต่ละหน่วยงานเมื่อเปรียบเทียบกับช่วงระยะเวลาที่ผ่านมาได้อย่างชัดเจน อย่างไรก็ตาม การประเมิน ITA ในปีนี้มีการปรับเปลี่ยนที่สำคัญบางประการ ได้แก่

1

การปรับกลไกดำเนินการประเมิน สำนักงาน ป.ป.ช. จะเป็นหน่วยเก็บข้อมูลและประเมินผลหลัก โดยกำกับติดตามและให้คำแนะนำร่วมกับหน่วยงานกำกับติดตามการประเมิน ได้แก่ สำนักงาน ป.ป.ท. สำนักงานคณะกรรมการนโยบายรัฐวิสาหกิจ สำนักงานปลัดกระทรวง การอุดมศึกษา วิทยาศาสตร์ วิจัยและนวัตกรรม และกรมส่งเสริมการปกครองท้องถิ่น

2

การปรับระยะเวลาในบางขั้นตอน การเพิ่มระยะเวลาของการเปิดโอกาสให้บุคลากรภาครัฐและประชาชนผู้รับบริการจากภาครัฐได้เข้ามามีส่วนร่วมในการสะท้อนความคิดเห็นเพื่อพัฒนาการบริหารงานภาครัฐให้ดียิ่งขึ้น

3

การปรับประเด็นการประเมินในแบบวัด OIT บางข้อ ความร่วมมือระหว่างสำนักงาน ป.ป.ช. และสำนักงาน ป.ป.ท. ในการขับเคลื่อนนโยบายไม่รับของขวัญ (No Gift Policy) และปรับองค์ประกอบของการตรวจประเมินในบางข้อให้มีความชัดเจนมากยิ่งขึ้น



📌 กลไกขับเคลื่อน ITA 2565

กลไกสำคัญและหน่วยงานที่เกี่ยวข้องในการประเมิน ITA 2565



กลไกอำนวยความสะดวกประเมิน ได้แก่ คณะกรรมการ ป.ป.ช. คณะกรรมการประเมินคุณธรรมและความโปร่งใสในการดำเนินงานของหน่วยงานภาครัฐ คณะอนุกรรมการกำกับและพัฒนาการประเมินคุณธรรมและความโปร่งใสในการดำเนินงานของหน่วยงานภาครัฐ และสำนักงาน ป.ป.ช. จะเป็นหน่วยงานศูนย์กลางและดำเนินการทางนโยบายที่เกี่ยวข้องกับการประเมินในภาพรวม รวมไปถึงหลักการและหลักเกณฑ์ต่าง ๆ การกำกับติดตามการประเมิน และการดำเนินการต่อผลการประเมิน



กลไกกำกับติดตามการประเมิน ได้แก่ สำนักงาน ป.ป.ช. สำนักงาน ป.ป.ท. สำนักงานคณะกรรมการนโยบายรัฐวิสาหกิจ สำนักงานปลัดกระทรวงการอุดมศึกษา วิทยาศาสตร์ วิจัยและนวัตกรรม และกรมส่งเสริมการปกครองท้องถิ่น ทั้งในระดับส่วนกลางและในระดับพื้นที่ จะมีบทบาทในการร่วมกำหนดแนวทางและร่วมกำกับติดตามการประเมิน รวมไปถึงการประสานงานในระหว่างกระบวนการต่าง ๆ ในการประเมินแก่หน่วยงานภายใต้การกำกับดูแลของตนเอง



กลไกดำเนินการประเมิน ได้แก่ สำนักงาน ป.ป.ช. มีบทบาทหน้าที่ในการดำเนินกระบวนการต่าง ๆ ในการประเมิน เช่น ดำเนินการเก็บรวบรวมข้อมูล การตรวจสอบและให้คะแนนตามแบบสำรวจที่กำหนด รวมไปถึง มีบทบาทในการให้คำปรึกษาแก่หน่วยงานที่เข้ารับการประเมินทั้งในด้านกระบวนการประเมินและในด้านเนื้อหาในการประเมิน โดยจำแนกบทบาทหน้าที่ในการดำเนินการประเมิน ดังนี้

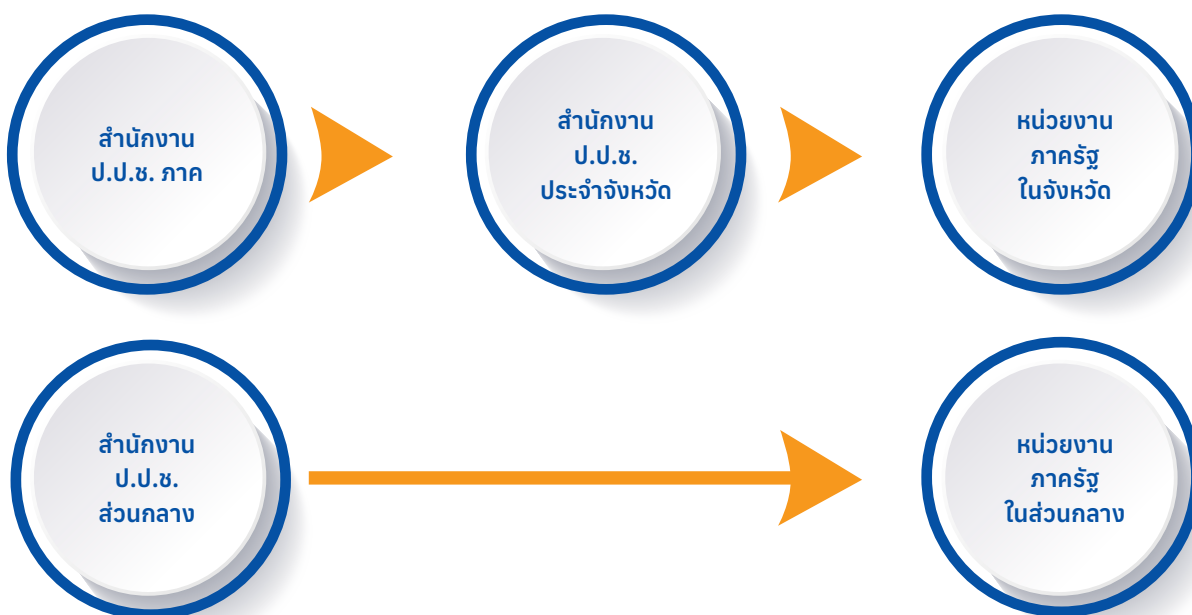



📍 หน่วยงานภาครัฐที่เข้าร่วม ITA 2565

การประเมิน ITA เป็นการประเมินหน่วยงานภาครัฐทุกหน่วยงานและทั่วประเทศ

การประเมิน ITA ในปีงบประมาณ พ.ศ. 2565

มีหน่วยงานภาครัฐที่เข้าร่วมการประเมิน มีจำนวนรวมทั้งสิ้น 8,303 หน่วยงาน ดังนี้

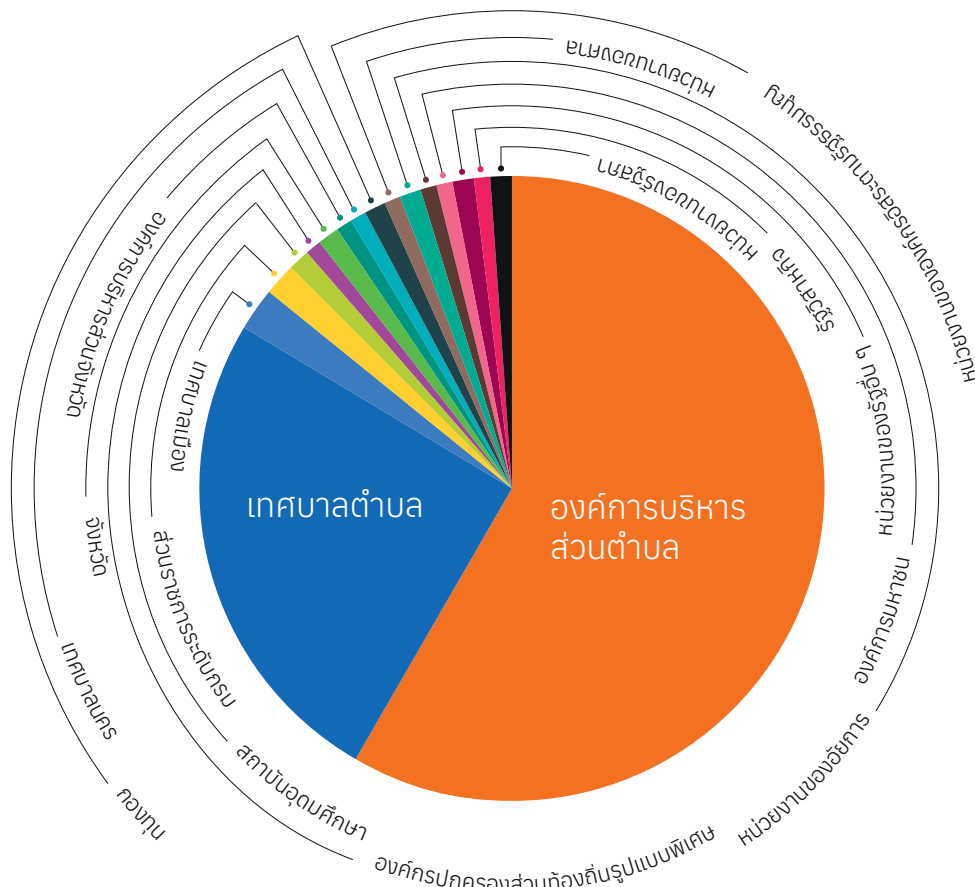

- หน่วยงานของรัฐสภา 3 หน่วยงาน
- หน่วยงานของศาล 3 หน่วยงาน
- หน่วยงานขององค์กรอิสระตามรัฐธรรมนูญ 5 หน่วยงาน
- หน่วยงานของอัยการ 1 หน่วยงาน
- ส่วนราชการระดับกรม 146 หน่วยงาน
- องค์การมหาชน 57 หน่วยงาน
- รัฐวิสาหกิจ 51 หน่วยงาน
- หน่วยงานของรัฐอื่น ๆ 18 หน่วยงาน
- กองทุน 7 หน่วยงาน
- สถาบันอุดมศึกษา 86 หน่วยงาน
- จังหวัด 76 หน่วยงาน
- องค์การบริหารส่วนจังหวัด 76 หน่วยงาน
- เทศบาลนคร 30 หน่วยงาน
- เทศบาลเมือง 195 หน่วยงาน
- เทศบาลตำบล 2,247 หน่วยงาน
- องค์การบริหารส่วนตำบล 5,300 หน่วยงาน
- องค์กรปกครองส่วนท้องถิ่นรูปแบบพิเศษ 2 หน่วยงาน

📍 ขั้นตอนและรายละเอียด ITA 2565

03

📍 ขั้นที่ 1 ลงทะเบียนเข้าร่วมการประเมิน

หน่วยงานจะต้องลงทะเบียนเข้าร่วมการประเมินซึ่งถือเป็นการเริ่มต้นเข้าสู่กระบวนการประเมิน

📌 **บัญชีผู้ใช้งานและรหัสผ่าน** หน่วยงานที่เข้าร่วมการประเมิน จะมีผู้ใช้งาน (Username) และรหัสผ่าน (Password) ของหน่วยงาน ประกอบด้วย 2 ชุด คือ “ผู้ดูแลระบบ” และ “ผู้บริหาร” โดยในกรณีหน่วยงานที่เคยเข้าร่วมการประเมินในปีที่ผ่านมา ให้ใช้ชื่อผู้ใช้งานและรหัสผ่านเดิมในการลงทะเบียนเข้าร่วมการประเมิน ส่วนในกรณีหน่วยงานที่มีการเข้าร่วมการประเมินครั้งแรกหรือหน่วยงานที่จัดตั้งหน่วยงานขึ้นใหม่ ให้ใช้ชื่อผู้ใช้งานและรหัสผ่านใหม่ที่สำนักงาน ป.ป.ช. ได้จัดส่งให้เรียบร้อยแล้ว

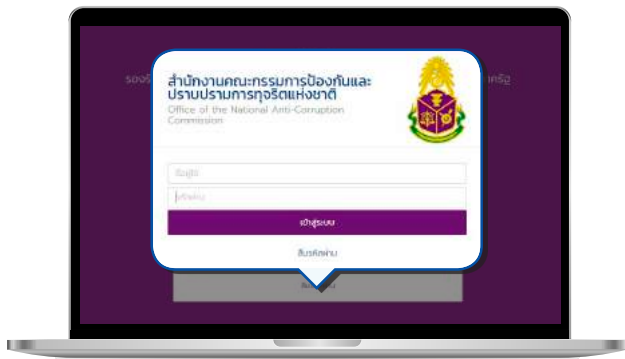

วิธีการลงทะเบียนเข้าร่วมการประเมิน

- 1 แอดมินของหน่วยงานจะต้องลงทะเบียนเข้าร่วมการประเมินในช่วงระยะเวลาที่กำหนด
 - เข้าสู่เว็บไซต์ <https://itas.nacc.go.th> และเลือกเมนู Log in
 - พิมพ์ ผู้ใช้งาน (Username) และรหัสผ่าน (Password) ของหน่วยงาน



- 2 หน่วยงานทบทวนข้อมูลส่วนบุคคลและช่องทางการติดต่อให้ถูกต้องครบถ้วน เช่น ชื่อ-นามสกุล ตำแหน่ง และช่องทางการติดต่อ แอดมินเพื่อความสะดวกในการติดต่อกลับได้

📌 **คำอธิบายเพิ่มเติม** ในกรณีที่หน่วยงานลืมชื่อผู้ใช้งานหรือรหัสผ่านของหน่วยงาน หรือไม่สามารถเข้าใช้งานได้ ให้กดเลือก “ลืมรหัสผ่าน” จากนั้น ระบบจะให้ท่านยืนยันตัวตนผ่านทางอีเมลที่ท่านได้ระบุไว้ในระบบ ITAS และหากการยืนยันตัวตนถูกต้อง ระบบจะให้ท่านตั้งรหัสผ่านและเข้าสู่ระบบได้ตามปกติ

📍 ขั้นที่ 2 ระบุข้อมูลผู้มีส่วนได้ส่วนเสีย

หน่วยงานจะต้องระบุข้อมูลผู้มีส่วนได้ส่วนเสียของหน่วยงานเพื่อใช้เป็นพื้นฐานในการสำรวจข้อมูล

☑ **ผู้มีส่วนได้ส่วนเสียภายใน** หมายถึง บุคลากรของหน่วยงานภาครัฐ ตั้งแต่ระดับผู้บริหาร ผู้อำนวยการ/หัวหน้า ข้าราชการ/พนักงาน ไปจนถึงลูกจ้าง/พนักงานจ้าง ที่ปฏิบัติงานให้กับหน่วยงานภาครัฐมาเป็นระยะเวลาไม่น้อยกว่า 1 ปี นับจากวันที่นำเข้าข้อมูล

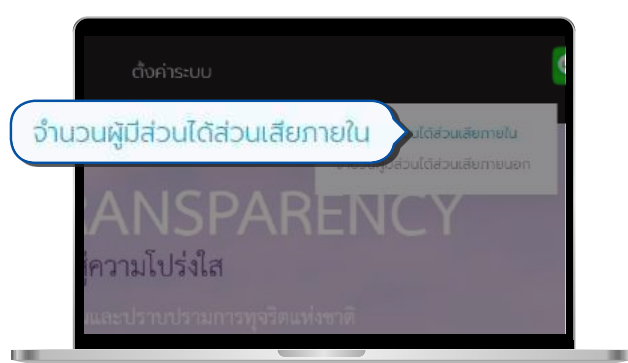

วิธีการนำเข้าข้อมูลผู้มีส่วนได้ส่วนเสียภายใน

1 แอดมินระบุจำนวนผู้มีส่วนได้ส่วนเสียภายในของหน่วยงาน โดยดำเนินการ ดังนี้

- เข้าสู่เว็บไซต์ <https://itas.nacc.go.th>
- เข้าสู่เมนู ตั้งค่าระบบ
- เข้าสู่เมนู จัดการข้อมูลหน่วยงาน
- เข้าสู่เมนู จำนวนผู้มีส่วนได้ส่วนเสียภายใน
- พิมพ์ จำนวนผู้มีส่วนได้ส่วนเสียภายในทั้งหมด

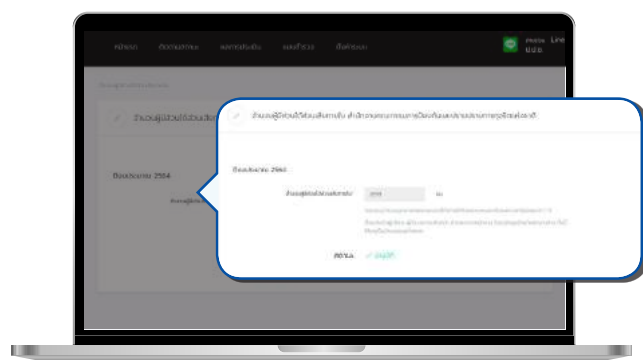

2 ผู้บริหารของหน่วยงานจะต้องมีการตรวจสอบรับรองความถูกต้อง และอนุมัติข้อมูลเพื่อให้ถูกต้องตามข้อเท็จจริงมากที่สุด จึงจะครบถ้วนตามขั้นตอนที่กำหนด โดยดำเนินการ ดังนี้

- เข้าสู่เว็บไซต์ <https://itas.nacc.go.th>
- เข้าสู่เมนู แบบสำรวจ
- เข้าสู่เมนู อนุมัติผู้มีส่วนได้ส่วนเสียภายใน

☑ **คำอธิบายเพิ่มเติม** หน่วยงานจะต้องระบุจำนวนผู้มีส่วนได้ส่วนเสียภายในของหน่วยงาน โดยแอดมินจะเป็นผู้ระบุข้อมูล และผู้บริหารของหน่วยงานจะเป็นผู้ตรวจสอบและอนุมัติข้อมูล โดยหน่วยงานจะต้องดำเนินการให้เสร็จสิ้นภายในกรอบระยะเวลาที่กำหนด

☑ **ผู้มีส่วนได้ส่วนเสียภายนอก** หมายถึง บุคคล นิติบุคคล บริษัทเอกชน หรือหน่วยงานของรัฐอื่นที่เคยมารับบริการหรือมาติดต่อตามภารกิจของหน่วยงานภาครัฐ ภายในปีงบประมาณ พ.ศ. 2565

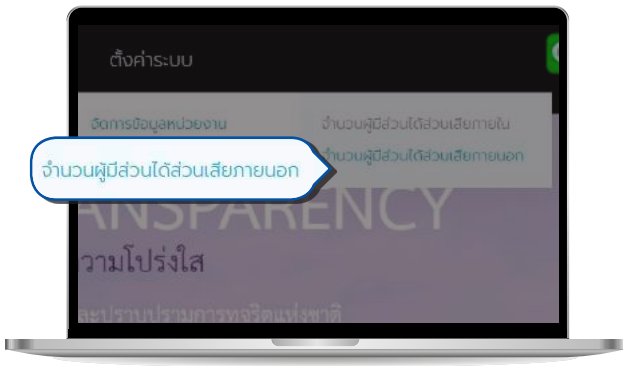

2 ผู้บริหารของหน่วยงานจะต้องมีการตรวจสอบรับรองความถูกต้อง และอนุมัติข้อมูลเพื่อให้ถูกต้องตามข้อเท็จจริงมากที่สุด จึงจะครบถ้วนตามขั้นตอนที่กำหนด โดยดำเนินการ ดังนี้

- เข้าสู่เว็บไซต์ <https://itas.nacc.go.th>
- เข้าสู่เมนู แบบสำรวจ
- เข้าสู่เมนู อนุมัติผู้มีส่วนได้ส่วนเสียภายนอก

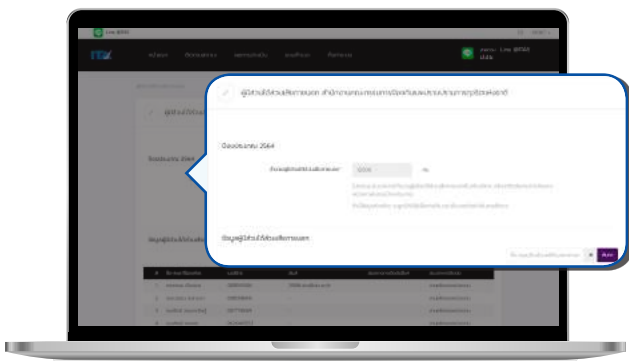

วิธีการนำเข้าข้อมูลผู้มีส่วนได้ส่วนเสียภายนอก

1 แอดมินระบุรายชื่อผู้มีส่วนได้ส่วนเสียภายนอกของหน่วยงาน โดยดำเนินการ ดังนี้

- เข้าสู่เว็บไซต์ <https://itas.nacc.go.th>
- เข้าสู่เมนู ตั้งค่าระบบ
- เข้าสู่เมนู จัดการข้อมูลหน่วยงาน
- เข้าสู่เมนู จำนวนผู้มีส่วนได้ส่วนเสียภายนอก
- ระบุ ประมาณการจำนวนผู้มีส่วนได้ส่วนเสียภายนอกทั้งหมด
- ระบุรายชื่อและข้อมูลผู้มีส่วนได้ส่วนเสียภายนอก โดยสามารถดำเนินการได้ 2 วิธี คือ
 1. พิมพ์รายชื่อและข้อมูลผู้มีส่วนได้ส่วนเสียภายนอกลงในระบบ ITAS โดยตรง
 2. ดาวน์โหลดแบบฟอร์ม (ไฟล์ Excel) จากระบบ ITAS จากนั้น พิมพ์รายชื่อและข้อมูลผู้มีส่วนได้ส่วนเสียภายนอกลงในแบบฟอร์ม และนำเข้าไฟล์ดังกล่าวเข้าสู่ระบบ ITAS

☑ คำอธิบายเพิ่มเติม ข้อมูลผู้มีส่วนได้ส่วนเสียภายนอกควรมีลักษณะดังต่อไปนี้

- หน่วยงานจะต้องระบุจำนวนผู้มีส่วนได้ส่วนเสียภายนอกของหน่วยงาน โดยพิจารณาตามขอบเขตที่กำหนด และระบุรายชื่อของผู้รับบริการ ผู้มาติดต่อ หรือผู้มีส่วนได้ส่วนเสียของหน่วยงาน โดยแอดมินจะเป็นผู้นำเข้าข้อมูลและผู้บริหารของหน่วยงานจะเป็นผู้ตรวจสอบและอนุมัติข้อมูล โดยหน่วยงานจะต้องดำเนินการให้เสร็จสิ้นภายในกรอบระยะเวลาที่กำหนด
- ข้อมูลผู้มีส่วนได้ส่วนเสียภายนอกของหน่วยงาน ควรจะเป็นข้อมูลที่หน่วยงานได้จัดทำระบบการเก็บรวบรวมไว้จากการดำเนินการกิจหน้าที่ของหน่วยงานโดยปกติทั่วไป
- ข้อมูลผู้มีส่วนได้ส่วนเสียภายนอกของหน่วยงาน ควรจะมีจำนวนไม่น้อยกว่า 3 เท่า ของจำนวนกลุ่มตัวอย่างขั้นต่ำ หรือเท่าที่หน่วยงานสามารถให้ข้อมูลได้
- ข้อมูลผู้มีส่วนได้ส่วนเสียภายนอกของหน่วยงาน ควรจะมีช่องทางการติดต่อที่มีโอกาสติดต่อเพื่อเก็บข้อมูลได้ โดยอย่างน้อยจะต้องมีข้อมูลการติดต่อทางโทรศัพท์

📍 ขั้นที่ 3 แบบวัด IIT

แบบวัด IIT เป็นการเปิดโอกาสให้บุคลากรภายในหน่วยงานภาครัฐได้สะท้อนการรับรู้ต่อหน่วยงานตนเอง

☑ **แบบวัด IIT** แบบวัดการรับรู้ของผู้มีส่วนได้ส่วนเสียภายใน (Internal Integrity and Transparency Assessment: IIT) เป็นแบบวัดที่ให้ผู้ตอบเลือกตัวเลือกคำตอบตามการรับรู้ของตนเอง โดยมีวัตถุประสงค์เพื่อเก็บข้อมูลจากผู้มีส่วนได้ส่วนเสียภายใน โดยเป็นการประเมินระดับการรับรู้ของผู้มีส่วนได้ส่วนเสียภายในที่มีต่อหน่วยงานตนเอง ใน 5 ตัวชี้วัด ได้แก่ ตัวชี้วัดการปฏิบัติหน้าที่ ตัวชี้วัดการใช้งบประมาณ ตัวชี้วัดการใช้อำนาจ ตัวชี้วัดการใช้ทรัพย์สินของราชการ และตัวชี้วัดการแก้ไขปัญหาการทุจริต

☑ **กลุ่มตัวอย่างของแบบวัด IIT** จำนวนกลุ่มตัวอย่างขั้นต่ำ หมายถึง จำนวนน้อยที่สุดที่ต้องมีผู้ตอบแบบวัดให้ครอบคลุม เพื่อให้มีข้อมูลที่เพียงพอสำหรับการประมวลผลคะแนนจากแบบวัดได้ อย่างไรก็ตาม ระบบไม่ได้จำกัดจำนวนผู้ตอบเพียงจำนวนขั้นต่ำเท่านั้น หน่วยงานจึงสามารถเชิญชวนให้มีผู้เข้ามามีส่วนร่วมตอบแบบวัดได้มากที่สุด

กลุ่มตัวอย่างขั้นต่ำของผู้มีส่วนได้ส่วนเสียภายใน กำหนดจำนวนร้อยละ 10 ของจำนวนผู้มีส่วนได้ส่วนเสียภายในทั้งหมด แต่จะต้องมีจำนวนไม่น้อยกว่า 30 คน กรณีหน่วยงานมีผู้มีส่วนได้ส่วนเสียภายในจำนวนน้อยกว่า 30 คน ให้เก็บข้อมูลจากผู้มีส่วนได้ส่วนเสียภายในทั้งหมด กรณีหน่วยงานมีผู้มีส่วนได้ส่วนเสียภายในจำนวนมากกว่า 4,000 คน ให้เก็บข้อมูลจากผู้มีส่วนได้ส่วนเสียภายในไม่น้อยกว่า 400 คน โดยระบบ ITAS จะคำนวณจำนวนกลุ่มตัวอย่างขั้นต่ำของแต่ละหน่วยงานโดยอัตโนมัติ

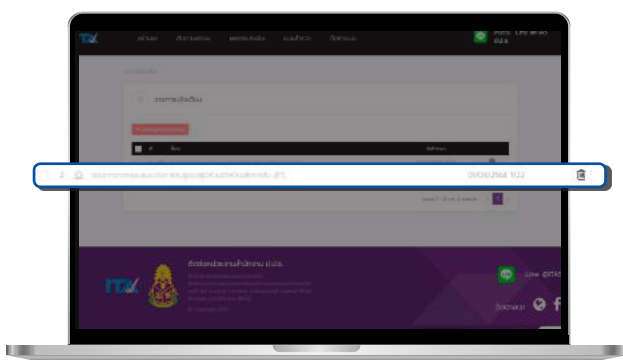

วิธีการเก็บข้อมูลแบบวัด IIT

1 แอดมิน รวบรวมข้อมูลแบบวัด IIT ของหน่วยงาน โดยดำเนินการ ดังนี้

- เข้าสู่เว็บไซต์ <https://itas.nacc.go.th> จากนั้น ดำเนินการดังนี้
- เข้าสู่เมนู กล่องข้อความ (mail box) บริเวณมุมขวาบนของหน้าแรกในระบบ ITAS
- คัดลอก QR code หรือ URL ช่องทางการเข้าตอบแบบวัด IIT



2 หน่วยงาน นำ URL หรือ QR code ไปเผยแพร่ และประชาสัมพันธ์แก่ผู้มีส่วนได้ส่วนเสียภายในของหน่วยงาน โดยหน่วยงานควรคำนึงถึงช่องทางการเผยแพร่ที่ผู้มีส่วนได้ส่วนเสียภายในจะสามารถเข้าถึงได้อย่างสะดวกและคำนึงถึงการเผยแพร่ให้ครอบคลุมทั่วถึงทุกส่วนงานและทุกระดับของหน่วยงาน จากนั้น ผู้มีส่วนได้ส่วนเสียภายในจะเข้ามาตอบแบบวัด IIT ด้วยตนเองผ่านทาง URL หรือ QR code ซึ่งจะเป็นการตอบเข้าสู่ระบบ ITAS โดยตรง

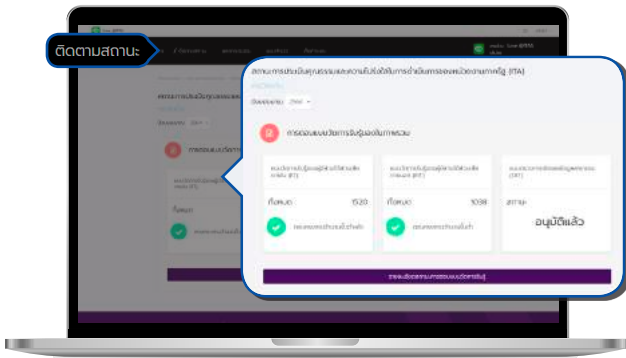

3 ระบบจะคำนวณจำนวนกลุ่มตัวอย่างขั้นต่ำโดยอัตโนมัติ จากจำนวนผู้มีส่วนได้ส่วนเสียภายในตามที่หน่วยงานระบุไว้ และหน่วยงานสามารถกำกับติดตามจำนวนของผู้เข้าตอบแบบวัด IIT โดยดำเนินการ ดังนี้

- เข้าสู่เมนู ติดตามสถานะ
- เข้าสู่เมนู รายละเอียดสถานะการตอบแบบวัดการรับรู้

คำอธิบายเพิ่มเติม หน่วยงานมีบทบาทในการส่งเสริมให้บุคลากรภายในหน่วยงานเข้ามามีส่วนร่วมในการสะท้อนความคิดเห็นต่อการดำเนินงานและการบริหารงาน โดยนำช่องทางการเข้าตอบแบบวัด IIT ไปประชาสัมพันธ์และเชิญชวนภายในหน่วยงาน และจะต้องกำกับติดตามและส่งเสริมให้ผู้มีส่วนได้ส่วนเสียภายในเข้ามาตอบตามระยะเวลาที่กำหนดให้ได้มากที่สุด และไม่น้อยกว่าจำนวนกลุ่มตัวอย่างขั้นต่ำตามที่กำหนด



📌 ตัวชี้วัดและข้อคำถามของแบบวัด IIT

📌 ตัวชี้วัดที่ 1 การปฏิบัติหน้าที่

เป็นตัวชี้วัดที่มีวัตถุประสงค์เพื่อประเมินการรับรู้ของบุคลากรภายในหน่วยงานต่อการปฏิบัติงานของบุคลากรอื่นในหน่วยงานของตนเอง ในประเด็นที่เกี่ยวข้องกับการปฏิบัติงานโดยยึดหลักตามมาตรฐาน มีความโปร่งใส ปฏิบัติงานหรือดำเนินการตามขั้นตอนและระยะเวลาที่กำหนดไว้อย่างเคร่งครัด และจะต้องเป็นไปอย่างเท่าเทียมกัน ไม่ว่าจะเป็นผู้มาติดต่อทั่วไปหรือผู้มาติดต่อที่รู้จักกันเป็นการส่วนตัว รวมไปถึงการปฏิบัติงานอย่างมุ่งมั่น เต็มความสามารถ และมีความรับผิดชอบต่องานในหน้าที่ที่ได้รับมอบหมาย ซึ่งล้วนถือเป็นลักษณะการปฏิบัติหน้าที่ในฐานะเจ้าหน้าที่ของรัฐอย่างมีคุณธรรม นอกจากนี้ ยังประเมินการรับรู้ในประเด็นที่เกี่ยวข้องกับพฤติกรรมกรเรียกรับเงิน ทรัพย์สิน หรือประโยชน์อื่น ๆ ของบุคลากรอื่นในหน่วยงานทั้งในกรณีที่แลกกับการปฏิบัติหน้าที่ และในกรณีช่วงเทศกาลหรือวาระสำคัญต่าง ๆ ตามขนบธรรมเนียม ประเพณี หรือแม้แต่กรณีการให้เงิน ทรัพย์สิน หรือประโยชน์อื่น ๆ ต่อบุคคลภายนอก ซึ่งถือเป็นความเสี่ยงที่อาจจะก่อให้เกิดการรับสินบนได้ในอนาคต

ตัวชี้วัดที่ 1 การปฏิบัติหน้าที่ ประกอบด้วยข้อคำถามจำนวน 6 ข้อ ดังนี้

ประเด็นการประเมิน	ระดับ			
	น้อยที่สุด หรือไม่มีเลย	น้อย	มาก	มากที่สุด
i1 บุคลากรในหน่วยงานของท่าน ปฏิบัติงาน/ให้บริการแก่ผู้มาติดต่อ ตามประเด็นดังต่อไปนี้ มากน้อยเพียงใด				
• เป็นไปตามขั้นตอนที่กำหนด				
• เป็นไปตามระยะเวลาที่กำหนด				

ประเด็นการประเมิน	ระดับ			
	น้อยที่สุด หรือไม่มีเลย	น้อย	มาก	มากที่สุด
i2 บุคลากรในหน่วยงานของท่าน ปฏิบัติงาน/ให้บริการแก่ผู้มาติดต่อทั่ว ๆ ไป กับผู้มาติดต่อที่รู้จักเป็นการส่วนตัวอย่างเท่าเทียมกัน มากน้อยเพียงใด				

ประเด็นการประเมิน	ระดับ			
	น้อยที่สุด หรือไม่มีเลย	น้อย	มาก	มากที่สุด
i3 บุคลากรในหน่วยงานของท่าน มีพฤติกรรม ในการปฏิบัติงาน ตามประเด็นดังต่อไปนี้ อย่างไร				
• มุ่งผลสำเร็จของงาน				
• ให้ความสำคัญกับงานมากกว่าธุระส่วนตัว				
• พร้อมรับผิดชอบ หากความผิดพลาด เกิดจากตนเอง				

ประเด็นการประเมิน	ระดับ	
	มี	ไม่มี
i4 บุคลากรในหน่วยงานของท่าน มีการเรียกรับสิ่งดังต่อไปนี้ จากผู้มาติดต่อ เพื่อแลกกับการปฏิบัติงาน การอนุญาต อนุญาต หรือให้บริการ หรือไม่		
• เงิน		
• ทริพพี้ลีน		
• ประโยชน์อื่น ๆ ที่อาจคำนวณเป็นเงินได้ เช่น การลดราคา การรับความบันเทิง เป็นต้น		

หมายเหตุ: เป็นการเรียกรับที่นอกเหนือจากที่กฎหมายกำหนดให้รับได้ เช่น ค่าธรรมเนียม ค่าบริการ ค่าปรับ เป็นต้น

ประเด็นการประเมิน	ระดับ	
	มี	ไม่มี
i5 นอกเหนือจากการรับจากญาติหรือจากบุคคล ที่ให้กันในโอกาสต่าง ๆ โดยปกติ ตามขนบธรรมเนียม ประเพณี หรือวัฒนธรรม หรือให้กันตามมารยาทที่ปฏิบัติกัน ในสังคมแล้ว บุคลากรในหน่วยงานของท่าน มีการรับสิ่งดังต่อไปนี้ หรือไม่		
• เงิน		
• ทริพพี้ลีน		
• ประโยชน์อื่น ๆ เช่น การยกเว้นค่าบริการ การอำนวยความสะดวก เป็นกรณีพิเศษ เป็นต้น		

ประเด็นการประเมิน	ระดับ	
	มี	ไม่มี
i6 บุคลากรในหน่วยงานของท่าน มีการให้สิ่งดังต่อไปนี้ แก่บุคคลภายนอกหรือภาคเอกชน เพื่อสร้างความสัมพันธ์ที่ดีและคาดหวังให้มีการตอบแทนในอนาคต หรือไม่		
• เงิน		
• ทริพพรีลิม		
• ประโยชน์อื่น ๆ ที่อาจคำนวณเป็นเงินได้ เช่น การลดราคา การรับความบันเทิง เป็นต้น		

🕒 ตัวชี้วัดที่ 2 การใช้งบประมาณ

เป็นตัวชี้วัดที่มีวัตถุประสงค์เพื่อประเมินการรับรู้ของบุคลากรภายในหน่วยงานต่อการดำเนินการต่างๆของหน่วยงานของตนเอง ในประเด็นที่เกี่ยวข้องกับการใช้จ่ายเงินงบประมาณ นับตั้งแต่การจัดทำแผนการใช้จ่ายงบประมาณประจำปีและเผยแพร่อย่างโปร่งใส ไปจนถึงลักษณะการใช้จ่ายงบประมาณของหน่วยงานอย่างคุ้มค่า เป็นไปตามวัตถุประสงค์ และไม่เอื้อประโยชน์แก่ตนเองหรือพวกพ้อง การเบิกจ่ายเงินของบุคลากรภายในในเรื่องต่าง ๆ เช่น ค่าทำงานล่วงเวลา ค่าวัสดุอุปกรณ์ หรือค่าเดินทาง ฯลฯ ตลอดจนกระบวนการจัดซื้อจัดจ้างและการตรวจรับพัสดุด้วย นอกจากนี้ ยังให้ความสำคัญกับการเปิดโอกาสให้บุคลากรภายในมีส่วนร่วมในการตรวจสอบการใช้จ่ายงบประมาณของหน่วยงานตนเองได้

ตัวชี้วัดที่ 2 การใช้งบประมาณ ประกอบด้วยข้อคำถามจำนวน 6 ข้อ ดังนี้

ประเด็นการประเมิน	ระดับ			
	น้อยที่สุด หรือไม่มีเลย	น้อย	มาก	มากที่สุด
i7 ท่านรู้เกี่ยวกับแผนการใช้จ่ายงบประมาณประจำปีของหน่วยงานของท่าน มากน้อยเพียงใด				

ประเด็นการประเมิน	ระดับ			
	น้อยที่สุด หรือไม่มีเลย	น้อย	มาก	มากที่สุด
i8 หน่วยงานของท่าน ใช้จ่ายงบประมาณ โดยคำนึงถึงประเด็นดังต่อไปนี้ มากน้อยเพียงใด				
• คุ้มค่าต่อผลประโยชน์ที่ได้รับ				
• เป็นไปตามวัตถุประสงค์ของงบประมาณที่ตั้งไว้				

ประเด็นการประเมิน	ระดับ			
	น้อยที่สุด หรือไม่มีเลย	น้อย	มาก	มากที่สุด
i9 หน่วยงานของท่าน ใช้จ่ายงบประมาณเพื่อประโยชน์ส่วนตัว กลุ่ม หรือพวกพ้อง มากน้อยเพียงใด				

ประเด็นการประเมิน	ระดับ			
	น้อยที่สุด หรือไม่มีเลย	น้อย	มาก	มากที่สุด
i10 บุคลากรในหน่วยงานของท่าน มีการเบิกจ่ายเงินที่เป็นเท็จ เช่น ค่าทำงานล่วงเวลา ค่าวัสดุอุปกรณ์ หรือค่าเดินทาง ฯลฯ มากน้อยเพียงใด				

ประเด็นการประเมิน	ระดับ			
	น้อยที่สุด หรือไม่มีเลย	น้อย	มาก	มากที่สุด
i11 หน่วยงานของท่าน มีการจัดซื้อจัดจ้าง/การจัดหาพัสดุ และการตรวจรับพัสดุในลักษณะดังต่อไปนี้ มากน้อยเพียงใด				
• โปรงใส่ ตรวจสอบได้				
• เอื้อประโยชน์ให้ผู้ประกอบการรายใดรายหนึ่ง				

ประเด็นการประเมิน	ระดับ			
	น้อยที่สุด หรือไม่มีเลย	น้อย	มาก	มากที่สุด
i12 หน่วยงานของท่าน เปิดโอกาสให้ท่าน มีส่วนร่วมในการตรวจสอบการใช้จ่ายงบประมาณ ตามประเด็นดังต่อไปนี้ มากน้อยเพียงใด				
• สอบถาม				
• ทักท้วง				
• ร้องเรียน				

📌 ตัวชี้วัดที่ 3 การใช้อำนาจ

เป็นตัวชี้วัดที่มีวัตถุประสงค์เพื่อประเมินการรับรู้ของบุคลากรภายในหน่วยงานต่อการใช้อำนาจของผู้บังคับบัญชาของตนเอง ในประเด็นที่เกี่ยวข้องกับการมอบหมายงาน การประเมินผลการปฏิบัติงาน การคัดเลือกบุคลากรเพื่อให้สิทธิประโยชน์ต่างๆ ซึ่งจะต้องเป็นไปอย่างเป็นธรรมและไม่เลือกปฏิบัติ รวมถึงการใช้อำนาจสั่งการให้ผู้ใต้บังคับบัญชาทำในธุระส่วนตัวของผู้บังคับบัญชาหรือทำในสิ่งที่ไม่ถูกต้อง นอกจากนี้ ยังประเมินเกี่ยวกับกระบวนการบริหารงานบุคคลที่อาจเกิดการแทรกแซงจากผู้มีอำนาจ การซื้อขายตำแหน่ง หรือการเอื้อผลประโยชน์ให้กลุ่มหรือพวกพ้อง

ตัวชี้วัดที่ 3 การใช้อำนาจ ประกอบด้วยข้อคำถามจำนวน 6 ข้อ ดังนี้

ประเด็นการประเมิน	ระดับ			
	น้อยที่สุด หรือไม่มีเลย	น้อย	มาก	มากที่สุด
i13 ท่านได้รับมอบหมายงานตามตำแหน่งหน้าที่ จากผู้บังคับบัญชาอย่างเป็นธรรม มากน้อยเพียงใด				

ประเด็นการประเมิน	ระดับ			
	น้อยที่สุด หรือไม่มีเลย	น้อย	มาก	มากที่สุด
i14 ท่านได้รับการประเมินผลการปฏิบัติงาน จากผู้บังคับบัญชาอย่างเป็นธรรม มากน้อยเพียงใด				

ประเด็นการประเมิน	ระดับ			
	น้อยที่สุด หรือไม่มีเลย	น้อย	มาก	มากที่สุด
i15 ผู้บังคับบัญชาของท่าน มีการคัดเลือกผู้เข้ารับ การฝึกอบรม การศึกษาดูงาน หรือการให้ทุนการศึกษา อย่างเป็นธรรม มากน้อยเพียงใด				

ประเด็นการประเมิน	ระดับ			
	น้อยที่สุด หรือไม่มีเลย	น้อย	มาก	มากที่สุด
i16 ท่านเคยถูกผู้บังคับบัญชาสั่งการให้ทำธุระส่วนตัว ของผู้บังคับบัญชา มากน้อยเพียงใด				

ประเด็นการประเมิน	ระดับ			
	น้อยที่สุด หรือไม่มีเลย	น้อย	มาก	มากที่สุด
i17 ท่านเคยถูกผู้บังคับบัญชาสั่งการให้ทำในสิ่งที่ไม่ ถูกต้อง หรือมีความเสี่ยงต่อการทุจริต มากน้อยเพียงใด				

ประเด็นการประเมิน	ระดับ			
	น้อยที่สุด หรือไม่มีเลย	น้อย	มาก	มากที่สุด
i18 การบริหารงานบุคคลของหน่วยงานของท่าน มีลักษณะดังต่อไปนี้ มากน้อยเพียงใด				
• ถูกแทรกแซงจากผู้มีอำนาจ				
• มีการซื้อขายตำแหน่ง				
• เอื้อประโยชน์ให้กลุ่มหรือพวกพ้อง				

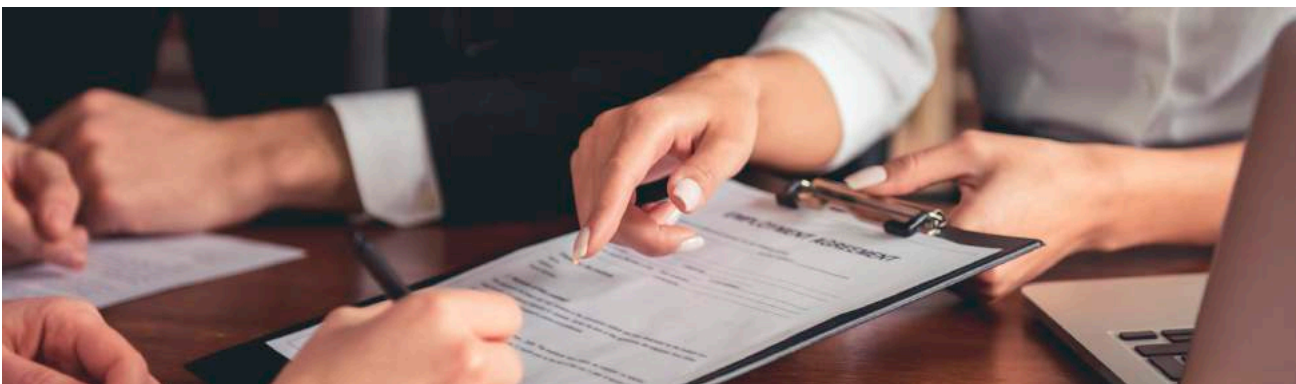

📌 ตัวชี้วัดที่ 4 การใช้ทรัพย์สินของราชการ

เป็นตัวชี้วัดที่มีวัตถุประสงค์เพื่อประเมินการรับรู้ของบุคลากรภายในหน่วยงานต่อการใช้ทรัพย์สินของราชการ ในประเด็นที่เกี่ยวข้องกับพฤติกรรมของบุคลากรภายใน ในการนำทรัพย์สินของราชการของหน่วยงานไปเป็นของตนเองหรือนำไปให้ผู้อื่น และพฤติกรรมในการขอยืมทรัพย์สินของราชการ ทั้งการยืมโดยบุคลากรภายในหน่วยงาน และการยืมโดยบุคคลภายนอกหน่วยงาน ซึ่งหน่วยงานจะต้องมีกระบวนการในการขออนุญาตที่ชัดเจนและสะดวก นอกจากนี้ หน่วยงานจะต้องมีการจัดทำแนวทางปฏิบัติเกี่ยวกับการใช้ทรัพย์สินของราชการที่ถูกต้อง เพื่อเผยแพร่ให้บุคลากรภายในได้รับทราบและนำไปปฏิบัติ รวมไปถึงหน่วยงานจะต้องมีการกำกับดูแลและตรวจสอบการใช้ทรัพย์สินของราชการของหน่วยงานด้วย

ตัวชี้วัดที่ 4 การใช้ทรัพย์สินของราชการ ประกอบด้วยข้อคำถามจำนวน 6 ข้อ ดังนี้

ประเด็นการประเมิน	ระดับ			
	น้อยที่สุด หรือไม่มีเลย	น้อย	มาก	มากที่สุด
i19 บุคลากรในหน่วยงานของท่าน มีการเอาทรัพย์สินของราชการ ไปเป็นของส่วนตัว หรือนำไปให้กลุ่มหรือพวกพ้อง มากน้อยเพียงใด				

ประเด็นการประเมิน	ระดับ			
	น้อยที่สุด หรือไม่มีเลย	น้อย	มาก	มากที่สุด
i20 ขั้นตอนการขออนุญาตเพื่อยืมทรัพย์สินของราชการ ไปใช้ปฏิบัติงานในหน่วยงานของท่าน มีความสะดวก มากน้อยเพียงใด				

ประเด็นการประเมิน	ระดับ			
	น้อยที่สุด หรือไม่มีเลย	น้อย	มาก	มากที่สุด
i21 ถ้าต้องมีการขอยืมทรัพย์สินของราชการไปใช้ปฏิบัติงาน บุคลากรในหน่วยงานของท่านมีการขออนุญาตอย่างถูกต้อง มากน้อยเพียงใด				

ประเด็นการประเมิน	ระดับ			
	น้อยที่สุด หรือไม่มีเลย	น้อย	มาก	มากที่สุด
i22 บุคคลภายนอกหรือภาคเอกชน มีการนำทรัพย์สินของราชการไปใช้ โดยไม่ได้ขออนุญาตอย่างถูกต้อง จากหน่วยงานของท่าน มากน้อยเพียงใด				

ประเด็นการประเมิน	ระดับ			
	น้อยที่สุด หรือไม่มีเลย	น้อย	มาก	มากที่สุด
i23 ท่านรู้แนวปฏิบัติของหน่วยงานของท่าน เกี่ยวกับการใช้ทรัพย์สินของราชการที่ถูกต้อง มากน้อยเพียงใด				

ประเด็นการประเมิน	ระดับ			
	น้อยที่สุด หรือไม่มีเลย	น้อย	มาก	มากที่สุด
i24 หน่วยงานของท่าน มีการกำกับดูแลและตรวจสอบการใช้ทรัพย์สินของราชการ เพื่อป้องกันไม่ให้เกิดการนำไปใช้ประโยชน์ส่วนตัว กลุ่ม หรือพวกพ้อง มากน้อยเพียงใด				

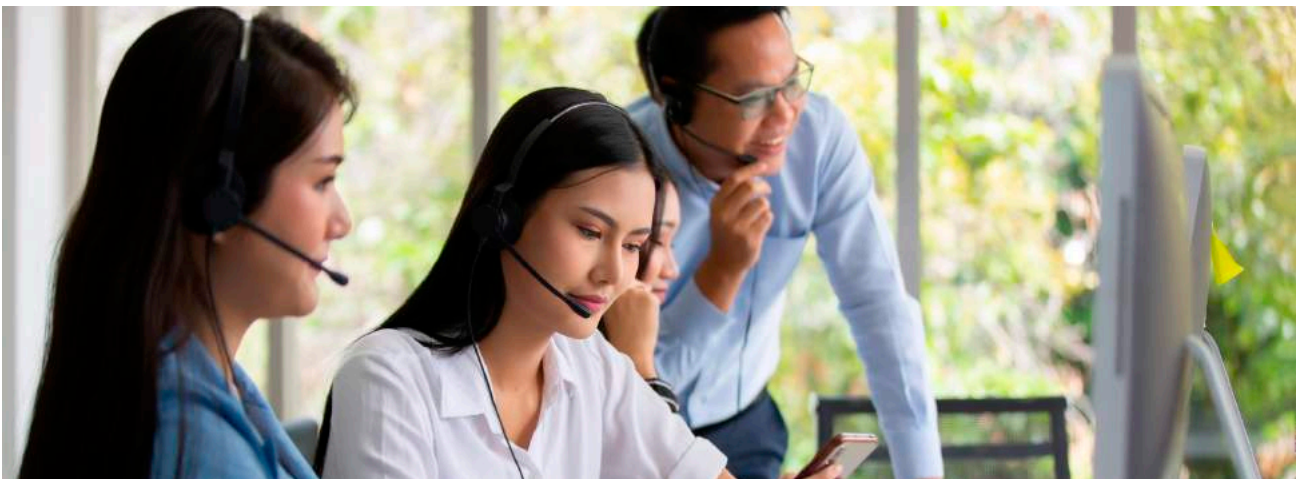

📍 ตัวชี้วัดที่ 5 การแก้ไขปัญหาการทุจริต

เป็นตัวชี้วัดที่มีวัตถุประสงค์เพื่อประเมินการรับรู้ของบุคลากรภายในหน่วยงานต่อการแก้ไขปัญหาการทุจริตของหน่วยงาน ในประเด็นที่เกี่ยวข้องกับการให้ความสำคัญของผู้บริหารสูงสุดในการต่อต้านการทุจริตอย่างจริงจัง โดยหน่วยงานจะต้อง ทบทวนนโยบายที่เกี่ยวข้องกับการป้องกันการทุจริตในหน่วยงานให้มีประสิทธิภาพและจัดทำแผนงานด้านการป้องกัน และปราบปรามการทุจริตของหน่วยงานเพื่อให้เกิดการแก้ไขปัญหาการทุจริตได้อย่างเป็นรูปธรรมรวมไปถึงการประเมิน เกี่ยวกับประสิทธิภาพการแก้ไขปัญหาการทุจริตของหน่วยงานที่จะต้องทำให้การทุจริตในหน่วยงานลดลงหรือไม่มีเลย และจะต้องสร้างความเชื่อมั่นให้บุคลากรภายใน ในการร้องเรียนเมื่อพบเห็นการทุจริตภายในหน่วยงานด้วย นอกจากนี้ หน่วยงานจะต้องมีกระบวนการเฝ้าระวัง ตรวจสอบการทุจริตภายในหน่วยงาน รวมถึงการนำผลการตรวจสอบของ ฝ่ายตรวจสอบ จากทั้งภายในและภายนอกหน่วยงานไปปรับปรุงการทำงาน เพื่อป้องกันการทุจริต

ตัวชี้วัดที่ 5 การแก้ไขปัญหาการทุจริต ประกอบด้วยข้อคำถามจำนวน 6 ข้อ ดังนี้

ประเด็นการประเมิน	ระดับ			
	น้อยที่สุด หรือไม่มีเลย	น้อย	มาก	มากที่สุด
i25 ผู้บริหารสูงสุดของหน่วยงานของท่าน ให้ความสำคัญกับการต่อต้านการทุจริต มากน้อยเพียงใด				

ประเด็นการประเมิน	ระดับ	
i26 หน่วยงานของท่าน มีการดำเนินการ ดังต่อไปนี้ หรือไม่	มี	ไม่มี
<ul style="list-style-type: none"> ทบทวนนโยบายหรือมาตรการป้องกันการทุจริตในหน่วยงานให้มีประสิทธิภาพ จัดทำแผนงานด้านการป้องกันและปราบปรามการทุจริตของหน่วยงาน 		

ประเด็นการประเมิน	ระดับ			
	น้อยที่สุด หรือไม่มีเลย	น้อย	มาก	มากที่สุด
i27 หน่วยงานของท่านมีปัญหาการทุจริตที่ยังไม่ได้รับการแก้ไข มากน้อยเพียงใด				

ประเด็นการประเมิน	ระดับ			
	น้อยที่สุด หรือไม่มีเลย	น้อย	มาก	มากที่สุด
i28 หน่วยงานของท่าน มีการดำเนินการดังต่อไปนี้ ต่อการทุจริตในหน่วยงาน มากน้อยเพียงใด				
• เพ้าระวังการทุจริต				
• ตรวจสอบการทุจริต				
• ลงโทษทางวินัย เมื่อมีการทุจริต				

หมายเหตุ: หากหน่วยงานของท่านไม่มีการทุจริต จึงทำให้ไม่มีการลงโทษทางวินัย ให้ตอบ "มากที่สุด"

ประเด็นการประเมิน	ระดับ			
	น้อยที่สุด หรือไม่มีเลย	น้อย	มาก	มากที่สุด
i29 หน่วยงานของท่าน มีการนำผลการตรวจสอบ ของฝ่ายตรวจสอบทั้งภายในและภายนอกหน่วยงาน ไปปรับปรุงการทำงาน เพื่อป้องกันการทุจริต ในหน่วยงาน มากน้อยเพียงใด				

หมายเหตุ: ฝ่ายตรวจสอบภายใน หมายถึง ส่วนงานตรวจสอบภายในของหน่วยงาน ฝ่ายตรวจสอบภายนอก หมายถึง หน่วยงานที่มีอำนาจ
หน้าที่ตรวจสอบการดำเนินงานของหน่วยงานภาครัฐ เช่น สำนักงานการตรวจเงินแผ่นดิน สำนักงาน ป.ป.ช. สำนักงาน ป.ป.ท. เป็นต้น

ประเด็นการประเมิน	ระดับ			
	น้อยที่สุด หรือไม่มีเลย	น้อย	มาก	มากที่สุด
i30 หากท่านพบเห็นแนวโน้มการทุจริตที่จะเกิดขึ้น ในหน่วยงานของท่าน ท่านมีความคิดเห็นต่อประเด็น ดังต่อไปนี้ อย่างไร				
• สามารถร้องเรียนและส่งหลักฐานได้อย่างสะดวก				
• สามารถติดตามผลการร้องเรียนได้				
• มั่นใจว่าจะมีการดำเนินการอย่างตรงไปตรงมา				
• มั่นใจว่าจะปลอดภัยและไม่มีผลกระทบต่อตนเอง				

📍 ขั้นที่ 4 แบบวัด EIT

แบบวัด EIT เป็นการเปิดโอกาสให้ผู้รับบริการหรือผู้ติดต่อกับหน่วยงานภาครัฐได้สะท้อนประสิทธิภาพภาครัฐ

☑ **แบบวัด EIT** แบบวัดการรับรู้ของผู้มีส่วนได้ส่วนเสียภายนอก (External Integrity and Transparency Assessment: EIT) เป็นแบบวัดที่ให้ผู้ตอบเลือกตัวเลือกคำตอบตามการรับรู้ของตนเอง โดยมีวัตถุประสงค์เพื่อเก็บข้อมูลจากผู้มีส่วนได้ส่วนเสียภายนอก โดยเป็นการประเมินระดับการรับรู้ของผู้มีส่วนได้ส่วนเสียภายนอกที่มีต่อหน่วยงานที่ประเมิน ใน 3 ตัวชี้วัด ได้แก่ ตัวชี้วัดคุณภาพการดำเนินงาน ตัวชี้วัดประสิทธิภาพการสื่อสาร และตัวชี้วัดการปรับปรุงระบบการทำงาน

☑ **กลุ่มตัวอย่างของแบบวัด EIT** จำนวนกลุ่มตัวอย่างขั้นต่ำ หมายถึง จำนวนน้อยที่สุดที่จะต้องมีผู้ตอบแบบวัดให้ได้ครบถ้วน เพื่อให้มีข้อมูลที่เพียงพอสำหรับการประมวลผลคะแนนจากแบบวัดได้ อย่างไรก็ตาม ระบบไม่ได้จำกัดจำนวนผู้ตอบเพียงจำนวนขั้นต่ำเท่านั้น หน่วยงานจึงสามารถเชิญชวนให้ผู้เข้ามามีส่วนร่วมตอบแบบวัดได้มากที่สุด

กลุ่มตัวอย่างขั้นต่ำของผู้มีส่วนได้ส่วนเสียภายนอก กำหนดจำนวนร้อยละ 10 ของประมาณการจำนวนผู้มีส่วนได้ส่วนเสียภายนอกทั้งหมด แต่จะต้องมีจำนวนไม่น้อยกว่า 30 คน กรณีหน่วยงานมีผู้มีส่วนได้ส่วนเสียภายนอกจำนวนน้อยกว่า 30 คน ให้เก็บข้อมูลจากผู้มีส่วนได้ส่วนเสียภายนอกทั้งหมด กรณีหน่วยงานมีผู้มีส่วนได้ส่วนเสียภายนอกจำนวนมากว่า 4,000 คน ให้เก็บข้อมูลจากผู้มีส่วนได้ส่วนเสียภายนอกไม่น้อยกว่า 400 คน โดยระบบ ITAS จะคำนวณจำนวนกลุ่มตัวอย่างขั้นต่ำของแต่ละหน่วยงานโดยอัตโนมัติ

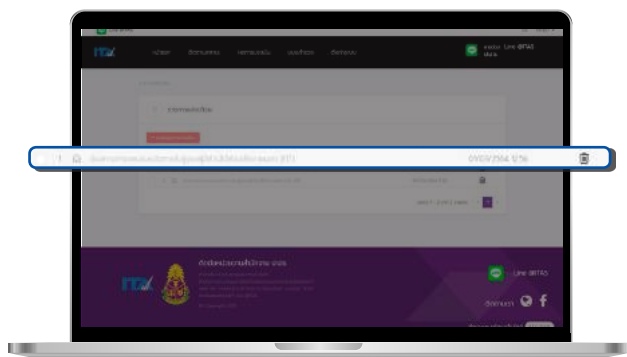

วิธีการเก็บข้อมูลแบบวัด EIT

1 แอดมิน ส่งเสริมให้ผู้รับบริการหรือผู้มาติดต่อกันตามภารกิจให้เข้ามามีส่วนร่วมสะท้อนความคิดเห็นต่อการดำเนินงานของหน่วยงานได้ โดยดำเนินการ ดังนี้

- เข้าสู่เว็บไซต์ <https://itas.nacc.go.th>
- เข้าสู่เมนู กล่องข้อความ (mail box) บริเวณมุมขวาบนของหน้าแรกในระบบ ITAS
- คัดลอก QR code หรือ URL ช่องทางการเข้าตอบแบบวัด EIT



2 หน่วยงาน นำ URL หรือ QR code ไปเผยแพร่ และประชาสัมพันธ์แก่ผู้มีส่วนได้ส่วนเสียภายนอกของหน่วยงาน โดยหน่วยงานควรคำนึงถึงช่องทางการเผยแพร่ที่ผู้มีส่วนได้ส่วนเสียภายนอกจะสามารถเข้าถึงได้อย่างสะดวกและคำนึงถึงการเผยแพร่ให้ครอบคลุมทั่วถึงทุกส่วนงานและทุกภารกิจของหน่วยงาน จากนั้น ผู้มีส่วนได้ส่วนเสียภายนอกจะเข้ามาตอบแบบวัด EIT ด้วยตนเองผ่านทาง URL หรือ QR code ซึ่งจะเป็นการตอบเข้าสู่ระบบ ITAS โดยตรง

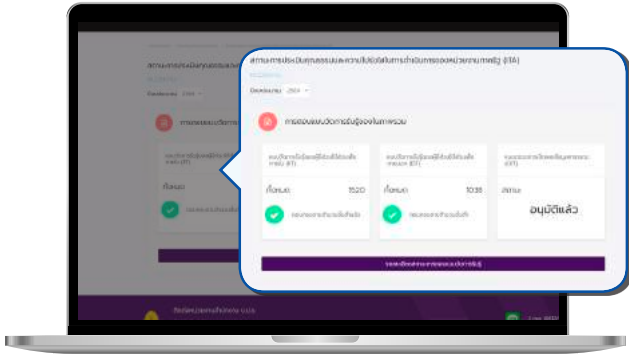

3 ระบบจะคำนวณจำนวนกลุ่มตัวอย่างขั้นต่ำโดยอัตโนมัติ จากจำนวนผู้มีส่วนได้ส่วนเสียภายในตามที่หน่วยงานระบุไว้ และหน่วยงานสามารถกำกับติดตามจำนวนของผู้เข้าตอบแบบวัด EIT โดยดำเนินการ ดังนี้

- เข้าสู่เมนู ติดตามสถานะ
- เข้าสู่เมนู รายละเอียดสถานการณ์ตอบแบบวัดการรับรู้

☑ คำอธิบายเพิ่มเติม

- หน่วยงานมีบทบาทในการประชาสัมพันธ์และส่งเสริมให้ผู้มีส่วนได้ส่วนเสียภายนอกเข้ามาตอบตามระยะเวลาที่กำหนดให้ได้มากที่สุดเท่าที่สามารถดำเนินการได้
- สำนักงาน ป.ป.ช. จะมีบทบาทหลักในการกำกับติดตามและการเก็บรวบรวมข้อมูลแบบวัด EIT ของหน่วยงาน โดยจะมีการสุ่มคัดเลือกกลุ่มตัวอย่างตามหลักสถิติ และเก็บข้อมูลจากรายชื่อผู้มีส่วนได้ส่วนเสียภายนอกตามที่หน่วยงานนำเข้าข้อมูลไว้ในระบบ ITAS ทั้งนี้ สำนักงาน ป.ป.ช. อาจขอรับข้อมูลรายชื่อและช่องทางการติดต่อผู้มีส่วนได้ส่วนเสียภายนอกเพิ่มเติม หรืออาจขอเข้าเก็บรวบรวมข้อมูลภาคสนามที่หน่วยงาน หรือแหล่งข้อมูลตามที่สำนักงาน ป.ป.ช. กำหนด โดยจะเก็บรวบรวมข้อมูลให้ได้ไม่น้อยกว่าจำนวนกลุ่มตัวอย่างขั้นต่ำตามที่กำหนดและมีลักษณะความเป็นตัวแทนที่ดีมากที่สุด
- นอกจากนี้ ผู้รับบริการหรือผู้ที่เคยติดต่อกับหน่วยงานก็สามารถเข้าร่วมสะท้อนความคิดเห็นได้ด้วยตนเองโดยตรงทางระบบ ITAS อีกด้วย



📍 ตัวชี้วัดและข้อคำถามของแบบวัด EIT

📍 ตัวชี้วัดที่ 6 คุณภาพการดำเนินงาน

เป็นตัวชี้วัดที่มีวัตถุประสงค์เพื่อประเมินการรับรู้ของผู้รับบริการ ผู้มาติดต่อ หรือผู้มีส่วนได้ส่วนเสียของหน่วยงาน ต่อการคุณภาพการดำเนินงาน ในประเด็นที่เกี่ยวข้องกับการปฏิบัติหน้าที่ของเจ้าหน้าที่ โดยยึดหลักตามมาตรฐาน ขั้นตอน และระยะเวลาที่กำหนดไว้อย่างเคร่งครัด และจะต้องเป็นไปอย่างเท่าเทียมกันไม่เลือกปฏิบัติ รวมถึงจะต้องให้ข้อมูลเกี่ยวกับการดำเนินการ/ให้บริการของหน่วยงานแก่รับบริการ ผู้มาติดต่อ หรือผู้มีส่วนได้ส่วนเสียอย่างตรงไปตรงมา ไม่ปิดบังหรือบิดเบือนข้อมูล ซึ่งสะท้อนถึงการปฏิบัติหน้าที่อย่างมีคุณธรรม และยังประเมินการรับรู้เกี่ยวกับประสบการณ์ตรงในการถูกเจ้าหน้าที่เรียกรับเงิน ทรัพย์สิน หรือประโยชน์อื่น ๆ เพื่อแลกกับการปฏิบัติหน้าที่ด้วย นอกจากนี้ยังประเมินการรับรู้เกี่ยวกับการบริหารงานและการดำเนินงานในภาพรวมของหน่วยงาน ที่จะต้องคำนึงถึงประโยชน์ของประชาชนและส่วนรวมเป็นหลัก ไม่มีการเอื้อประโยชน์ให้กับบุคคลใดบุคคลหนึ่ง หรือกลุ่มใดกลุ่มหนึ่ง

ตัวชี้วัดที่ 6 คุณภาพการดำเนินงาน ประกอบด้วยข้อคำถามจำนวน 5 ข้อ ดังนี้

ประเด็นการประเมิน	ระดับ			
	น้อยที่สุด หรือไม่มีเลย	น้อย	มาก	มากที่สุด
e1 เจ้าหน้าที่ของหน่วยงานที่ท่านติดต่อ ปฏิบัติงาน/ ให้บริการแก่ท่าน ตามประเด็นดังต่อไปนี้ มากน้อยเพียงใด				
• เป็นไปตามขั้นตอนที่กำหนด				
• เป็นไปตามระยะเวลาที่กำหนด				

ประเด็นการประเมิน	ระดับ			
	น้อยที่สุด หรือไม่มีเลย	น้อย	มาก	มากที่สุด
e2 เจ้าหน้าที่ของหน่วยงานที่ท่านติดต่อ ปฏิบัติงาน/ ให้บริการแก่ท่าน กับผู้มาติดต่อคนอื่น ๆ อย่างเท่าเทียมกัน มากน้อยเพียงใด				

ประเด็นการประเมิน	ระดับ			
	น้อยที่สุด หรือไม่มีเลย	น้อย	มาก	มากที่สุด
e3 เจ้าหน้าที่ของหน่วยงานที่ท่านติดต่อ มีการปิดบังหรือบิดเบือนข้อมูลเกี่ยวกับการดำเนินการ/ให้บริการแก่ท่าน มากน้อยเพียงใด				

ประเด็นการประเมิน	ระดับ	
e4 ในระยะเวลา 1 ปีที่ผ่านมา ท่านเคยถูกเจ้าหน้าที่ของหน่วยงานที่ท่านติดต่อ ร้องขอให้จ่ายหรือให้สิ่งดังต่อไปนี้ เพื่อแลกกับการปฏิบัติงาน การอนุมัติ อนุญาต หรือให้บริการ หรือไม่	มี	ไม่มี
• เงิน		
• ทริพพัสสิน		
• ประโยชน์อื่น ๆ ที่อาจคำนวณเป็นเงินได้ เช่น การลดราคา การให้ความบันเทิง เป็นต้น		

หมายเหตุ: เป็นการให้ที่นอกเหนือจากที่กฎหมายกำหนด เช่น ค่าธรรมเนียม ค่าบริการ ค่าปรับ เป็นต้น

ประเด็นการประเมิน	ระดับ			
	น้อยที่สุด หรือไม่มีเลย	น้อย	มาก	มากที่สุด
e5 หน่วยงานที่ท่านติดต่อ มีการดำเนินงาน โดยคำนึงถึงประโยชน์ของประชาชนและส่วนรวมเป็นหลัก มากน้อยเพียงใด				

📌 ตัวชี้วัดที่ 7 ประสิทธิภาพการสื่อสาร

เป็นตัวชี้วัดที่มีวัตถุประสงค์เพื่อประเมินการรับรู้ของผู้รับบริการ ผู้มาติดต่อ หรือผู้มีส่วนได้ส่วนเสียของหน่วยงาน ต่อประสิทธิภาพการสื่อสาร ในประเด็นที่เกี่ยวข้องกับการเผยแพร่ข้อมูลของหน่วยงานในเรื่องต่าง ๆ ต่อสาธารณชน ผ่านช่องทางที่หลากหลาย สามารถเข้าถึงได้ง่าย และไม่ซับซ้อน โดยข้อมูลที่เผยแพร่จะต้องครบถ้วนและเป็นปัจจุบัน โดยเฉพาะอย่างยิ่งผลการดำเนินงานของหน่วยงานและข้อมูลที่สาธารณชนควรรับทราบ รวมถึงการจัดให้มีช่องทางให้ผู้รับบริการ ผู้มาติดต่อ หรือผู้มีส่วนได้ส่วนเสีย สามารถส่งคำติชมหรือความคิดเห็นเกี่ยวกับการดำเนินงาน/ การให้บริการ และมีการชี้แจงในกรณีที่มีข้อกังวลสงสัยได้อย่างชัดเจน นอกจากนี้ ยังประเมินการรับรู้เกี่ยวกับการจัดให้มีช่องทางให้ผู้มาติดต่อสามารถร้องเรียนการทุจริตของเจ้าหน้าที่ในหน่วยงานด้วย ซึ่งสะท้อนถึงการสื่อสารกับผู้รับบริการ ผู้มาติดต่อ หรือผู้มีส่วนได้ส่วนเสียอย่างมีประสิทธิภาพ

ตัวชี้วัดที่ 7 ประสิทธิภาพการสื่อสาร ประเด็นสำรวจ ประกอบด้วยข้อคำถามจำนวน 5 ข้อ ดังนี้

ประเด็นการประเมิน	ระดับ			
	น้อยที่สุด หรือไม่มีเลย	น้อย	มาก	มากที่สุด
e6 การเผยแพร่ข้อมูลของหน่วยงานที่ทันติดต่อ มีลักษณะดังต่อไปนี้ มากน้อยเพียงใด				
• เข้าถึงง่าย ไม่ซับซ้อน				
• มีช่องทางหลากหลาย				

ประเด็นการประเมิน	ระดับ			
	น้อยที่สุด หรือไม่มีเลย	น้อย	มาก	มากที่สุด
e7 หน่วยงานที่ทันติดต่อ มีการเผยแพร่ผลงาน หรือข้อมูลที่สาธารณชนควรรับทราบอย่างชัดเจน มากน้อยเพียงใด				

ประเด็นการประเมิน	ระดับ	
	มี	ไม่มี
e8 หน่วยงานที่ท่านติดต่อ มีช่องทางรับฟังคำติชมหรือความคิดเห็นเกี่ยวกับการดำเนินงาน/การให้บริการ หรือไม่		

ประเด็นการประเมิน	ระดับ			
	น้อยที่สุด หรือไม่มีเลย	น้อย	มาก	มากที่สุด
e9 หน่วยงานที่ท่านติดต่อ มีการชี้แจงและตอบคำถามเมื่อมีข้อกังวลสงสัยเกี่ยวกับการดำเนินงานได้อย่างชัดเจน มากน้อยเพียงใด				

หมายเหตุ: หากท่านไม่มีข้อกังวลสงสัยให้ตอบ “มากที่สุด”

ประเด็นการประเมิน	ระดับ	
	มี	ไม่มี
e10 หน่วยงานที่ท่านติดต่อ มีช่องทางให้ผู้มาติดต่อร้องเรียนการทุจริตของเจ้าหน้าที่ในหน่วยงาน หรือไม่		



📌 ตัวชี้วัดที่ 8 การปรับปรุงระบบการทำงาน

เป็นตัวชี้วัดที่มีวัตถุประสงค์เพื่อประเมินการรับรู้ของผู้รับบริการ ผู้มาติดต่อ หรือผู้มีส่วนได้ส่วนเสียของหน่วยงาน ต่อการปรับปรุงระบบการทำงาน ในประเด็นที่เกี่ยวข้องกับการปรับปรุงพัฒนาหน่วยงาน ทั้งการปฏิบัติงานของเจ้าหน้าที่และกระบวนการทำงานของหน่วยงานให้ดียิ่งขึ้น รวมไปถึงการนำเทคโนโลยีมาใช้ในการดำเนินงาน เพื่อให้เกิดความสะดวกรวดเร็วมากยิ่งขึ้น โดยควรมีกระบวนการเปิดโอกาสให้ผู้รับบริการหรือผู้มาติดต่อ เข้ามามีส่วนร่วมในการปรับปรุงพัฒนาการดำเนินงานเพื่อให้สอดคล้องกับความต้องการด้วย ทั้งนี้ นอกจากหน่วยงาน จะต้องปรับปรุงพัฒนา การดำเนินงานให้ดีขึ้นแล้ว ยังควรให้ความสำคัญกับการปรับปรุงการดำเนินงานให้มีความโปร่งใสมากขึ้นอีกด้วย

ตัวชี้วัดที่ 8 การปรับปรุงระบบการทำงาน ประกอบด้วยข้อคำถามจำนวน 5 ข้อ ดังนี้

ประเด็นการประเมิน	ระดับ			
	น้อยที่สุด หรือไม่มีเลย	น้อย	มาก	มากที่สุด
e11 เจ้าหน้าที่ของหน่วยงานที่ท่านติดต่อมีการปรับปรุงคุณภาพการปฏิบัติงาน/การให้บริการ ให้ดีขึ้น มากน้อยเพียงใด				

หมายเหตุ: หากท่านติดต่อครั้งแรก ให้เปรียบเทียบกับคุณภาพการปฏิบัติงาน/การให้บริการที่ท่านคาดหวังไว้ก่อนมาติดต่อ

ประเด็นการประเมิน	ระดับ			
	น้อยที่สุด หรือไม่มีเลย	น้อย	มาก	มากที่สุด
e12 หน่วยงานที่ท่านติดต่อ มีการปรับปรุงวิธีการและขั้นตอนการดำเนินงาน/การให้บริการให้ดีขึ้น มากน้อยเพียงใด				

หมายเหตุ: หากท่านติดต่อครั้งแรก ให้เปรียบเทียบกับวิธีการและขั้นตอนการดำเนินงาน/การให้บริการที่ท่านคาดหวังไว้ก่อนมาติดต่อ

ประเด็นการประเมิน	ระดับ	
	มี	ไม่มี
e13 หน่วยงานที่ท่านติดต่อ มีการนำเทคโนโลยีมาใช้ในการดำเนินงาน/การให้บริการ ให้เกิดความสะดวกรวดเร็วมากขึ้น หรือไม่		

ประเด็นการประเมิน	ระดับ			
	น้อยที่สุด หรือไม่มีเลย	น้อย	มาก	มากที่สุด
e14 หน่วยงานที่ท่านติดต่อ เปิดโอกาสให้ผู้รับบริการ ผู้มาติดต่อ หรือผู้มีส่วนได้ส่วนเสีย เข้าไปมีส่วนร่วม ในการปรับปรุงพัฒนาการดำเนินงาน/การให้บริการของ หน่วยงานให้ดีขึ้น มากน้อยเพียงใด				

หมายเหตุ: การมีส่วนร่วม เช่น ร่วมวางแผน ร่วมดำเนินการ ร่วมแลกเปลี่ยนความคิดเห็น และร่วมติดตามประเมินผล เป็นต้น

ประเด็นการประเมิน	ระดับ			
	น้อยที่สุด หรือไม่มีเลย	น้อย	มาก	มากที่สุด
e15 หน่วยงานที่ท่านติดต่อ มีการปรับปรุงการดำเนินงาน/ การให้บริการ ให้มีความโปร่งใสมากขึ้นมากน้อยเพียงใด				



📍 ชั้นที่ 5 แบบวัด OIT

แบบวัด OIT เป็นการรายงานตนเองของหน่วยงานภาครัฐเกี่ยวกับการเปิดเผยข้อมูลบนเว็บไซต์ของหน่วยงาน

📌 **แบบวัด OIT** แบบวัดการเปิดเผยข้อมูลสาธารณะ (Open Data Integrity and Transparency Assessment: OIT) เป็นแบบวัดที่ให้ผู้ตอบแสดงหลักฐานว่ามีการเปิดเผยข้อมูลตามที่กำหนดต่อสาธารณชน ผ่านทางการระบุ URL ที่เชื่อมโยงไปยังเว็บไซต์ของหน่วยงาน โดยมีวัตถุประสงค์เพื่อเก็บข้อมูลจากเว็บไซต์ของหน่วยงาน โดยเป็นการประเมินระดับการเปิดเผยข้อมูลต่อสาธารณะของหน่วยงาน เพื่อให้ประชาชนสามารถเข้าถึงข้อมูลในเว็บไซต์หลักของหน่วยงานได้ ใน 2 ตัวชี้วัด ได้แก่ ตัวชี้วัดการเปิดเผยข้อมูล (ประกอบด้วย 5 ตัวชี้วัดย่อย ได้แก่ ข้อมูลพื้นฐาน การบริหารงาน การบริหารเงินงบประมาณ การบริหารและพัฒนาทรัพยากรบุคคล และการส่งเสริมความโปร่งใส) และตัวชี้วัดการป้องกันการทุจริต (ประกอบด้วย 2 ตัวชี้วัดย่อย ได้แก่ การดำเนินการเพื่อป้องกันการทุจริต และมาตรการภายในเพื่อป้องกันการทุจริต)

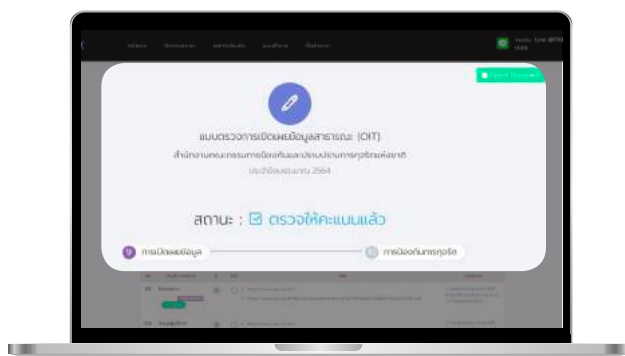
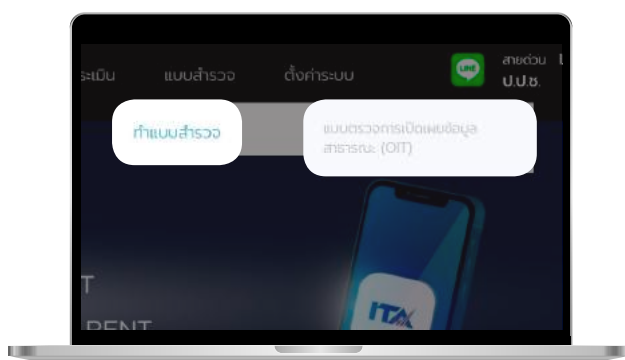

วิธีการตอบแบบวัด OIT

1 แอดมิน ตอบแบบวัด OIT ของหน่วยงาน โดยดำเนินการ ดังนี้

- เข้าสู่เว็บไซต์ <https://itas.nacc.go.th>
- เข้าสู่เมนู แบบสำรวจ
- เข้าสู่เมนู แบบตรวจการเปิดเผยข้อมูลสาธารณะ (OIT)

2 การตอบแบบวัด OIT จะต้องระบุข้อมูลให้ครบถ้วนทั้ง 3 ส่วน ได้แก่

- (1) มี / ไม่มี
- (2) URL เพื่อเชื่อมโยงไปสู่ข้อมูล
- (3) ระบุคำอธิบายเพิ่มเติมประกอบคำตอบ

3 ผู้บริหารของหน่วยงานจะต้องมีการตรวจสอบรับรองความถูกต้อง และอนุมัติข้อมูลเพื่อให้ถูกต้องตามข้อเท็จจริงมากที่สุด จึงจะครบถ้วนตามขั้นตอนที่กำหนด โดยดำเนินการ ดังนี้

- เข้าสู่เว็บไซต์ <https://itas.nacc.go.th>
- เข้าสู่เมนู แบบสำรวจ
- เข้าสู่เมนู อนุมัติแบบตรวจการเปิดเผยข้อมูลสาธารณะ

📌 คำอธิบายเพิ่มเติม

- หน่วยงานจะต้องตอบแบบวัด OIT โดยแอดมินจะเป็นผู้ระบุคำตอบ และผู้บริหารของหน่วยงานจะเป็นผู้ตรวจสอบและอนุมัติคำตอบในแบบวัด OIT ของหน่วยงาน โดยหน่วยงานจะต้องตอบให้ครบถ้วนทุกข้อและดำเนินการให้เสร็จสิ้นภายในกรอบระยะเวลาที่กำหนด
- หน่วยงานสามารถเพิ่มช่องสำหรับระบุ URL ได้ แต่ควรเป็น URL ที่เกี่ยวข้องโดยตรงกับข้อคำถามนั้นเท่านั้น และไม่ควรเกิน 10 URL ต่อข้อคำถาม

☑ **เงื่อนไขทั่วไปเกี่ยวกับการเปิดเผยข้อมูล ข้อกำหนดพื้นฐานสำคัญเกี่ยวกับการเปิดเผยข้อมูลบนเว็บไซต์ของหน่วยงาน ซึ่งถือเป็นเงื่อนไขทั่วไปในการประเมินแบบวัด OIT มีดังนี้**

- หน่วยงานจะต้องเปิดเผยข้อมูลบนเว็บไซต์หลักของหน่วยงาน
- การเปิดเผยข้อมูลจะพิจารณาด้านความสามารถในการเข้าถึงข้อมูลบนเว็บไซต์หน่วยงานได้ ดังนั้น หน่วยงานจะต้องรักษาและคงสภาพเว็บไซต์หลักของหน่วยงานให้สาธารณชนสามารถเข้าถึงได้ทุกช่วงเวลา อย่างไรก็ตาม ในช่วงเวลาในการประเมินแบบวัด OIT พบว่า เกิดเหตุขัดข้องหรือปัญหาทางเทคนิคทำให้เว็บไซต์หลักของหน่วยงานไม่สามารถเข้าถึงได้ชั่วคราว หน่วยงานจะต้องแก้ไขให้สามารถเข้าถึงได้โดยเร็วหรือภายในระยะเวลา 5 วัน นับแต่วันที่ได้รับแจ้งจากสำนักงาน ป.ป.ช.
- การเปิดเผยข้อมูลจะพิจารณาด้านความสะดวกในการเข้าถึงข้อมูลได้ของประชาชนทั่วไป ดังนั้น หน่วยงานจะต้องแสดง URL ตามลำดับการเข้าถึงข้อมูลหรืออธิบายให้ชัดเจนว่าข้อมูลเปิดเผยอยู่ในตำแหน่งใดบนเว็บไซต์ของหน่วยงานและประชาชนทั่วไปสามารถเข้าถึงได้อย่างไร โดยเฉพาะกรณีหน่วยงานระบุคำตอบในแบบวัด OIT เป็น URL ที่มีลักษณะไฟล์ pdf หรือ google drive หรือกรณีหน่วยงานระบุคำตอบเป็นหน้าแรก (Home page) ของเว็บไซต์
- กรณีที่หน่วยงานที่ไม่สามารถเปิดเผยข้อมูลได้ เนื่องจากมีข้อจำกัดหรือเหตุผลความจำเป็นทำให้ไม่สามารถเผยแพร่ข้อมูลตามรายละเอียดที่กำหนดได้ ให้หน่วยงานอธิบายเหตุผลความจำเป็นมาอย่างละเอียดโดยจะต้องเป็นเหตุผลที่เกี่ยวข้องกับข้อจำกัดด้านกฎหมาย ข้อจำกัดอันสุดวิสัย หรือข้อจำกัดอันส่งผลต่อความมั่นคง หรือการแข่งขันทางการค้า (เฉพาะองค์กรที่มีการปฏิบัติตามกฎหมายซึ่งโดยทั่วไปจะมีการแข่งขันทางธุรกิจ) โดยหากพิจารณาแล้วเห็นว่ามิใช่ผลอันน่าเชื่อถือได้ จะไม่นำประเด็นการประเมินนั้นมาคิดคะแนน
- ในกรณีหน่วยงานไม่สามารถดำเนินการหรือจัดกิจกรรมโครงการฝึกอบรม ประชุม สัมมนา หรือศึกษาดูงานตามหลักเกณฑ์ที่กำหนดไว้ในแบบวัด OIT อันเนื่องมาจากมติคณะรัฐมนตรี หรือคำสั่งจังหวัด หรือคำสั่งของแต่ละส่วนราชการ ขอให้ระบุเหตุผลที่ไม่สามารถดำเนินการตามประเด็นการประเมินที่กำหนด รวมถึงระบุคำสั่ง หรือประกาศ หรือมาตรการที่ส่งผลให้หน่วยงานไม่สามารถดำเนินการได้ไว้ในช่องคำอธิบายเพิ่มเติมประกอบคำตอบ โดยไม่ต้องเผยแพร่ข้อมูลดังกล่าวต่อสาธารณะทางเว็บไซต์หลักของหน่วยงาน โดยหากพิจารณาแล้วเห็นว่ามิใช่ผลอันน่าเชื่อถือได้ จะไม่นำประเด็นการประเมินนั้นมาคิดคะแนน

☑ **คำนิยามสำคัญ**

- “เว็บไซต์” หมายถึง เว็บไซต์หลักของหน่วยงานภาครัฐที่ใช้ในการสื่อสารต่อสาธารณะ
- “หน่วยงาน” หมายถึง ภาพรวมของหน่วยงาน ดังนั้น ข้อมูลต่าง ๆ ของหน่วยงานจะต้องเป็นข้อมูลในภาพรวมของหน่วยงาน ไม่ใช่ข้อมูลของส่วนงานหรือภารกิจใดภารกิจหนึ่งของหน่วยงาน เว้นแต่ข้อมูลในหมวดการปฏิบัติงาน (o13) และหมวดการให้บริการ (o14 – o17)
- “ปี พ.ศ. 2565” หมายถึง รอบปีที่หน่วยงานบริหารราชการ หากหน่วยงานบริหารราชการโดยใช้ปีงบประมาณ ให้ใช้ข้อมูลของปีงบประมาณ พ.ศ. 2565 หากหน่วยงานบริหารราชการโดยใช้ปีปฏิทิน ให้ใช้ข้อมูลของปี พ.ศ. 2565 และหากหน่วยงานบริหารราชการโดยใช้รอบปีอย่างอื่นนอกเหนือจากปีงบประมาณหรือปีปฏิทิน ให้ใช้ข้อมูลของรอบปีที่หน่วยงานใช้ ประจำปี พ.ศ. 2565 และกรณีที่หน่วยงานบริหารราชการโดยใช้ปีปฏิทินหรือรอบปีอื่น ซึ่งทำให้ไม่สามารถตอบข้อคำถามที่เกี่ยวข้องกับการกำกับติดตามรอบ 6 เดือน ให้ใช้ข้อมูลในรอบ 3 เดือนในการตอบข้อคำถาม
- “อย่างน้อยประกอบด้วย” หมายถึง รายละเอียดขั้นต่ำที่ควรจะมีในข้อมูลนั้น ซึ่งการเปิดเผยข้อมูลจะพิจารณาถึงความถูกต้องและครบถ้วนของข้อมูลเมื่อเปรียบเทียบกับองค์ประกอบของข้อมูลในแต่ละข้อ ซึ่งถือเป็นเงื่อนไขขั้นต่ำที่หน่วยงานจะต้องดำเนินการและเปิดเผยข้อมูลในเรื่องนั้น โดยในกรณีที่องค์ประกอบของข้อมูลกำหนดว่า “อย่างน้อยประกอบด้วย” จะหมายถึงข้อมูลจะต้องมีลักษณะตรงตามลักษณะที่กำหนดอย่างครบถ้วน

กรณีหน่วยงานประเภท “จังหวัด” กำหนดคำนิยาม ดังนี้

- “หน่วยงาน” หมายถึง จังหวัด ซึ่งมีขอบเขตของการประเมินในภาพรวมของการบริหารราชการส่วนภูมิภาคซึ่งมีขอบเขตการประเมินครอบคลุมเฉพาะกลไกการบริหารราชการระดับจังหวัด ประกอบด้วย สำนักงานจังหวัด และส่วนราชการส่วนภูมิภาคที่อยู่ในการควบคุมดูแลของผู้ว่าราชการจังหวัด (ไม่รวมส่วนราชการในจังหวัดที่ขึ้นตรงต่อส่วนกลาง และส่วนราชการระดับอำเภอ สังกัดกระทรวงมหาดไทย)
 - “ผู้บริหาร” หมายถึง ผู้ว่าราชการจังหวัด
- ดังนั้น ในกรณีของจังหวัด จะต้องเป็นข้อมูลในภาพรวมของจังหวัด ไม่ใช่ข้อมูลของส่วนราชการภายในจังหวัดหน่วยใดหน่วยหนึ่ง เว้นแต่ข้อมูลในหมวดการปฏิบัติงาน (o13) หมวดการให้บริการ (o14 – o17) และหมวดการจัดซื้อจัดจ้าง (o21 – o24)

📍 ตัวชี้วัดและข้อคำถามของแบบวัด OIT

📍 ตัวชี้วัดที่ 9 การเปิดเผยข้อมูล

เป็นตัวชี้วัดที่มีวัตถุประสงค์เพื่อประเมินการเผยแพร่ข้อมูลที่เป็นปัจจุบันบนเว็บไซต์ของหน่วยงาน เพื่อเปิดเผยข้อมูลต่าง ๆ ของหน่วยงานให้สาธารณชนได้รับทราบ ใน 5 ประเด็น คือ (1) ข้อมูลพื้นฐาน ได้แก่ ข้อมูลพื้นฐาน ข่าวประชาสัมพันธ์ และการปฏิสัมพันธ์ข้อมูล (2) การบริหารงาน ได้แก่ แผนดำเนินงาน การปฏิบัติงาน และการให้บริการ (3) การบริหารเงินงบประมาณ ได้แก่ แผนการใช้จ่ายงบประมาณประจำปี และการจัดซื้อจัดจ้างหรือการจัดหาพัสดุ (4) การบริหารและพัฒนาทรัพยากรบุคคล ได้แก่ นโยบายการบริหารทรัพยากรบุคคล การดำเนินการตามนโยบายการบริหารทรัพยากรบุคคล และหลักเกณฑ์การบริหารและพัฒนาทรัพยากรบุคคล และ (5) การส่งเสริมความโปร่งใสในหน่วยงาน ได้แก่ การจัดการเรื่องร้องเรียนการทุจริตและประพฤติมิชอบ และการเปิดโอกาสให้เกิดการมีส่วนร่วม ซึ่งการเผยแพร่ข้อมูลในประเด็นข้างต้นแสดงถึงความโปร่งใสในการบริหารงานและการดำเนินงานของหน่วยงาน

ตัวชี้วัดที่ 9 การเปิดเผยข้อมูล ประกอบด้วย 5 ตัวชี้วัดย่อย ดังนี้

ตัวชี้วัดย่อยที่ 9.1 ข้อมูลพื้นฐาน

ข้อมูลพื้นฐาน

ข้อ	ข้อมูล	องค์ประกอบด้านข้อมูล
o1	โครงสร้าง	<ul style="list-style-type: none">• แสดงแผนผังแสดงโครงสร้างการแบ่งส่วนราชการของหน่วยงาน• แสดงตำแหน่งที่สำคัญและการแบ่งส่วนงานภายใน ยกตัวอย่าง เช่น สำนัก กอง ศูนย์ ฝ่าย ส่วน กลุ่ม เป็นต้น <p>*กรณีองค์กรปกครองส่วนท้องถิ่นให้แสดงแผนผังโครงสร้าง ทั้งฝ่ายการเมืองและฝ่ายข้าราชการประจำ</p>
o2	ข้อมูลผู้บริหาร	<ul style="list-style-type: none">• แสดงข้อมูลของผู้บริหารสูงสุด และผู้ดำรงตำแหน่งทางการบริหารของหน่วยงาน อย่างน้อยประกอบด้วย ผู้บริหารสูงสุด และรองผู้บริหารสูงสุด• แสดงข้อมูล อย่างน้อยประกอบด้วย ชื่อ-นามสกุล ตำแหน่ง รูปถ่าย และช่องทางการติดต่อของผู้บริหารแต่ละคน <p>*กรณีองค์กรปกครองส่วนท้องถิ่นให้แสดงข้อมูลผู้บริหารในฝ่ายการเมืองและฝ่ายข้าราชการประจำ</p>
o3	อำนาจหน้าที่	<ul style="list-style-type: none">• แสดงข้อมูลหน้าที่และอำนาจของหน่วยงานตามที่กฎหมายกำหนด

ข้อ	ข้อมูล	องค์ประกอบด้านข้อมูล
๐4	แผนยุทธศาสตร์หรือแผนพัฒนาหน่วยงาน	<ul style="list-style-type: none"> • แสดงแผนการดำเนินงานของหน่วยงานที่มีระยะมากกว่า 1 ปี • มีข้อมูลรายละเอียดของแผนฯ อย่างน้อยประกอบด้วย ยุทธศาสตร์หรือแนวทาง เป้าหมาย และตัวชี้วัด • เป็นแผนที่มีระยะเวลาบังคับใช้ครบคลุมปี พ.ศ. 2565
๐5	ข้อมูลการติดต่อ	<ul style="list-style-type: none"> • แสดงข้อมูลการติดต่อของหน่วยงาน อย่างน้อยประกอบด้วย <ul style="list-style-type: none"> • ที่อยู่หน่วยงาน • หมายเลขโทรศัพท์ • E-mail • แผนที่ตั้ง
๐6	กฎหมายที่เกี่ยวข้อง	<ul style="list-style-type: none"> • แสดงกฎหมายที่เกี่ยวข้องกับการดำเนินงานหรือการปฏิบัติงานของหน่วยงาน

การประชาสัมพันธ์

ข้อ	ข้อมูล	องค์ประกอบด้านข้อมูล
๐7	ข่าวประชาสัมพันธ์	<ul style="list-style-type: none"> • แสดงข้อมูลข่าวสารต่าง ๆ ที่เกี่ยวข้องกับการดำเนินงานตามอำนาจหน้าที่หรือภารกิจของหน่วยงาน • เป็นข้อมูลข่าวสารที่เกิดขึ้นในปี พ.ศ. 2565

การปฏิสัมพันธ์ข้อมูล

ข้อ	ข้อมูล	องค์ประกอบด้านข้อมูล
๐8	Q&A	<ul style="list-style-type: none"> • แสดงตำแหน่งบนเว็บไซต์ของหน่วยงานที่บุคคลภายนอกสามารถสอบถามข้อมูลต่าง ๆ ได้ และหน่วยงานสามารถสื่อสารให้คำตอบกับผู้สอบถามได้ โดยมีลักษณะเป็นการสื่อสารได้สองทาง ทางหน้าเว็บไซต์ของหน่วยงาน (Q&A) ยกตัวอย่างเช่น Web board, กล่องข้อความถาม-ตอบ, Messenger Live Chat, Chatbot เป็นต้น
๐9	Social Network	<ul style="list-style-type: none"> • แสดงตำแหน่งบนเว็บไซต์ของหน่วยงานที่สามารถเชื่อมโยงไปยังเครือข่ายสังคมออนไลน์ของหน่วยงาน ยกตัวอย่างเช่น Facebook, Twitter, Instagram เป็นต้น

ตัวชี้วัดย่อยที่ 9.2 การบริหารงาน

การดำเนินงาน

ข้อ	ข้อมูล	องค์ประกอบด้านข้อมูล
๐10	แผนดำเนินงานประจำปี	<ul style="list-style-type: none"> แสดงแผนการดำเนินงานของหน่วยงานที่มีระยะ 1 ปี มีข้อมูลรายละเอียดของแผนฯ อย่างน้อยประกอบด้วย โครงการหรือกิจกรรม งบประมาณที่ใช้ และระยะเวลาในการดำเนินการ เป็นแผนที่มีระยะเวลาบังคับใช้ในปี พ.ศ. 2565
๐11	รายงานการกำกับติดตามการดำเนินงานประจำปี รอบ 6 เดือน	<ul style="list-style-type: none"> แสดงความก้าวหน้าในการดำเนินงานตามแผนดำเนินงานประจำปีในข้อ ๐10 มีเนื้อหาหรือรายละเอียดความก้าวหน้า อย่างน้อยประกอบด้วย ความก้าวหน้าการดำเนินการแต่ละโครงการ/กิจกรรม และรายละเอียดงบประมาณที่ใช้ดำเนินงาน สามารถจัดทำข้อมูลเป็นแบบรายเดือน หรือรายไตรมาส หรือราย 6 เดือน ที่มีข้อมูลครอบคลุมในระยะเวลา 6 เดือนแรกของปี พ.ศ. 2565
๐12	รายงานผลการดำเนินงานประจำปี	<ul style="list-style-type: none"> แสดงผลการดำเนินงานตามแผนดำเนินงานประจำปี มีข้อมูลรายละเอียดสรุปผลการดำเนินงาน อย่างน้อยประกอบด้วย ผลการดำเนินการโครงการหรือกิจกรรม ผลการใช้จ่ายงบประมาณ ปัญหา อุปสรรค และข้อเสนอแนะ เป็นรายงานผลของปี พ.ศ. 2564

การปฏิบัติงาน

ข้อ	ข้อมูล	องค์ประกอบด้านข้อมูล
๐13	คู่มือหรือมาตรฐานการปฏิบัติงาน	<ul style="list-style-type: none"> แสดงคู่มือหรือแนวทางการปฏิบัติงานที่เจ้าหน้าที่ของหน่วยงาน ใช้ยึดถือปฏิบัติให้เป็นมาตรฐานเดียวกัน มีข้อมูลรายละเอียดของการปฏิบัติงาน อย่างน้อยประกอบด้วย เป็นคู่มือปฏิบัติการกิจใด สำหรับเจ้าหน้าที่หรือพนักงาน ตำแหน่งใด และกำหนดวิธีการขั้นตอนการปฏิบัติอย่างไร จะต้องมีอย่างน้อย 1 คู่มือ

การให้บริการ

* การให้บริการ หมายถึง การให้บริการตามอำนาจหน้าที่หรือภารกิจตามกฎหมายของหน่วยงาน สำหรับหน่วยงานที่มีการปฏิบัติงานหรือการให้บริการเป็นจำนวนมาก อาจมุ่งเน้นเผยแพร่การปฏิบัติงานหรือการให้บริการที่มีความสำคัญต่อภารกิจของหน่วยงาน

ข้อ	ข้อมูล	องค์ประกอบด้านข้อมูล
o14	คู่มือหรือมาตรฐานการให้บริการ	<ul style="list-style-type: none"> แสดงคู่มือการให้บริการประชาชนหรือคู่มือแนวทางการปฏิบัติที่ผู้รับบริการหรือผู้มาติดต่อกับหน่วยงานใช้เป็นข้อมูลในการขอรับบริการหรือติดต่อกับหน่วยงาน มีข้อมูลรายละเอียดของการปฏิบัติ อย่างน้อยประกอบด้วยเป็นบริการหรือภารกิจใด และกำหนดวิธีการขั้นตอนการให้บริการหรือการติดต่ออย่างไร หน่วยงานจะต้องเปิดเผยอย่างน้อย 1 คู่มือ
o15	ข้อมูลเชิงสถิติการให้บริการ	<ul style="list-style-type: none"> แสดงข้อมูลสถิติการให้บริการของหน่วยงาน สามารถจัดทำข้อมูลเป็นแบบรายเดือน หรือรายไตรมาส หรือราย 6 เดือน ที่มีข้อมูลครอบคลุมในระยะเวลา 6 เดือนแรกของปี พ.ศ. 2565
o16	รายงานผลการสำรวจความพึงพอใจการให้บริการ	<ul style="list-style-type: none"> แสดงผลสำรวจความพึงพอใจการให้บริการของหน่วยงาน เป็นรายงานผลของปี พ.ศ. 2564
o17	E-Service	<ul style="list-style-type: none"> แสดงช่องทางการให้บริการข้อมูลหรือธุรกรรมภาครัฐที่สอดคล้องกับภารกิจของหน่วยงานผ่านเครือข่ายอินเทอร์เน็ต โดยผู้ขอรับบริการไม่จำเป็นต้องเดินทางมายังหน่วยงาน สามารถเข้าถึงหรือเชื่อมโยงไปยังช่องทางข้างต้นได้จากเว็บไซต์หลักของหน่วยงาน

ตัวชี้วัดย่อยที่ 9.3 การบริหารเงินงบประมาณ

แผนการใช้จ่ายงบประมาณประจำปี

ข้อ	ข้อมูล	องค์ประกอบด้านข้อมูล
o18	แผนการใช้จ่ายงบประมาณประจำปี	<ul style="list-style-type: none"> แสดงแผนการใช้จ่ายงบประมาณของหน่วยงานที่มีระยะ 1 ปี มีข้อมูลรายละเอียดของแผนฯ อย่างน้อยประกอบด้วยงบประมาณตามแหล่งที่ได้รับการจัดสรร และงบประมาณตามประเภทรายการใช้จ่าย เป็นแผนที่มีระยะเวลาบังคับใช้ในปี พ.ศ. 2565

ข้อ	ข้อมูล	องค์ประกอบด้านข้อมูล
๐19	รายงานการกำกับติดตามการใช้จ่ายงบประมาณประจำปี รอบ 6 เดือน	<ul style="list-style-type: none"> • แสดงความก้าวหน้าในการดำเนินงานตามแผนการใช้จ่ายงบประมาณประจำปีในข้อ ๐18 • มีข้อมูลรายละเอียดความก้าวหน้า อย่างน้อยประกอบด้วย ความก้าวหน้าการใช้จ่ายงบประมาณ • สามารถจัดทำข้อมูลเป็นแบบรายเดือน หรือรายไตรมาส หรือราย 6 เดือน ที่มีข้อมูลครอบคลุมในระยะเวลา 6 เดือนแรกของปี พ.ศ. 2565
๐20	รายงานผลการใช้จ่ายงบประมาณประจำปี	<ul style="list-style-type: none"> • แสดงผลการดำเนินงานตามแผนการใช้จ่ายงบประมาณประจำปี • มีข้อมูลรายละเอียดสรุปผลการใช้จ่ายงบประมาณ อย่างน้อยประกอบด้วย ผลการใช้จ่ายงบประมาณ ปัญหา อุปสรรค และข้อเสนอแนะ • เป็นรายงานผลของปี พ.ศ. 2564

การจัดซื้อจัดจ้างหรือการจัดหาพัสดุ

ข้อ	ข้อมูล	องค์ประกอบด้านข้อมูล
๐21	แผนการจัดซื้อจัดจ้างหรือแผนการจัดหาพัสดุ	<ul style="list-style-type: none"> • แสดงแผนการจัดซื้อจัดจ้างหรือแผนการจัดหาพัสดุตามที่หน่วยงานจะต้องดำเนินการตามพระราชบัญญัติการจัดซื้อจัดจ้างและการบริหารพัสดุภาครัฐ พ.ศ. 2560 • เป็นข้อมูลการจัดซื้อจัดจ้างในปี พ.ศ. 2565 <p>* กรณีไม่มีการจัดจ้างที่สิ้นวงเงินเกิน 5 แสนบาทหรือการจัดจ้างที่กฎหมายไม่ได้กำหนดให้ต้องเผยแพร่แผนการจัดซื้อจัดจ้าง ให้หน่วยงานอธิบายเพิ่มเติมโดยละเอียด หรือเผยแพร่ว่าไม่มีการจัดซื้อจัดจ้างในกรณีดังกล่าว</p>
๐22	ประกาศต่าง ๆ เกี่ยวกับการจัดซื้อจัดจ้างหรือการจัดหาพัสดุ	<ul style="list-style-type: none"> • แสดงประกาศการจัดซื้อจัดจ้างตามที่หน่วยงานจะต้องดำเนินการตามพระราชบัญญัติการจัดซื้อจัดจ้างและการบริหารพัสดุภาครัฐ พ.ศ. 2560 ยกตัวอย่างเช่น ประกาศเชิญชวน ประกาศผลการจัดซื้อจัดจ้าง เป็นต้น • เป็นข้อมูลการจัดซื้อจัดจ้างในปี พ.ศ. 2565
๐23	สรุปผลการจัดซื้อจัดจ้างหรือการจัดหาพัสดुरายเดือน	<ul style="list-style-type: none"> • แสดงสรุปผลการจัดซื้อจัดจ้างของหน่วยงาน • มีข้อมูลรายละเอียดผลการจัดซื้อจัดจ้าง ยกตัวอย่างเช่น งานที่ซื้อหรือจ้าง วงเงินที่ซื้อหรือจ้าง ราคาากลาง วิธีการซื้อหรือจ้าง รายชื่อผู้เสนอราคาและราคาที่เสนอ ผู้ได้รับการคัดเลือกและราคาที่ตกลง เหตุผลที่คัดเลือกโดยสรุป เลขที่และวันที่ของสัญญาหรือข้อตกลงในการซื้อหรือจ้าง เป็นต้น • เป็นข้อมูลแบบรายเดือน ที่มีข้อมูลครอบคลุมในระยะเวลา 6 เดือนแรกของปี พ.ศ. 2565 <p>* กรณีไม่มีการจัดซื้อจัดจ้างในรอบเดือนใดให้เผยแพร่ว่าไม่มีการจัดซื้อจัดจ้างในเดือนนั้น</p>

ข้อ	ข้อมูล	องค์ประกอบด้านข้อมูล
o24	รายงานผลการจัดซื้อจัดจ้าง หรือการจัดหาพัสดุประจำปี	<ul style="list-style-type: none"> • แสดงผลการจัดซื้อจัดจ้างของหน่วยงาน • มีข้อมูลรายละเอียด อย่างน้อยประกอบด้วย งบประมาณ ที่ใช้ในการจัดซื้อจัดจ้าง ปัญหา อุปสรรค และข้อเสนอแนะ • เป็นรายงานผลของปี พ.ศ. 2564

ตัวชี้วัดย่อยที่ 9.4 การบริหารและพัฒนาทรัพยากรบุคคล

การบริหารและพัฒนาทรัพยากรบุคคล

ข้อ	ข้อมูล	องค์ประกอบด้านข้อมูล
o25	นโยบายการบริหาร ทรัพยากรบุคคล	<ul style="list-style-type: none"> • เป็นนโยบายหรือแผนการบริหารและพัฒนาทรัพยากรบุคคล ที่ยังใช้บังคับในหน่วยงานในปี พ.ศ. 2565 • แสดงนโยบายของผู้บริหารสูงสุด หรือแผนการบริหารและพัฒนาทรัพยากรบุคคลที่กำหนดในนามของหน่วยงาน
o26	การดำเนินการตาม นโยบายการบริหาร ทรัพยากรบุคคล	<ul style="list-style-type: none"> • แสดงการดำเนินการที่มีความสอดคล้องตามนโยบาย หรือแผนการบริหารและพัฒนาทรัพยากรบุคคลในข้อ o25 • เป็นการดำเนินการในปี พ.ศ. 2565
o27	หลักเกณฑ์การบริหารและ พัฒนาทรัพยากรบุคคล	<ul style="list-style-type: none"> • แสดงหลักเกณฑ์การบริหารและพัฒนาทรัพยากรบุคคลที่ยังใช้ บังคับในหน่วยงานในปี พ.ศ. 2565 อย่างน้อยประกอบด้วย <ul style="list-style-type: none"> • การสรรหาและคัดเลือกบุคลากร • การบรรจุและแต่งตั้งบุคลากร • การพัฒนาบุคลากร • การประเมินผลการปฏิบัติงานบุคลากร • การให้คุณให้โทษและการสร้างขวัญกำลังใจ <p>* กรณีหน่วยงานใช้หลักเกณฑ์ขององค์กรกลางบริหารงานบุคคลหน่วยงาน สามารถนำหลักเกณฑ์ดังกล่าวเผยแพร่บนเว็บไซต์ของหน่วยงาน</p>
o28	รายงานผลการบริหารและ พัฒนาทรัพยากรบุคคล ประจำปี	<ul style="list-style-type: none"> • แสดงผลการบริหารและพัฒนาทรัพยากรบุคคล • มีข้อมูลรายละเอียดของการดำเนินการ อย่างน้อยประกอบด้วย ผลการดำเนินการตามนโยบายการบริหารทรัพยากรบุคคล ปัญหา อุปสรรค และข้อเสนอแนะผลการวิเคราะห์การบริหาร และพัฒนาทรัพยากรบุคคล • เป็นรายงานผลของปี พ.ศ. 2564

ตัวชี้วัดย่อยที่ 9.5 การส่งเสริมความโปร่งใส

การจัดการเรื่องร้องเรียนการทุจริตและประพฤติมิชอบ

ข้อ	ข้อมูล	องค์ประกอบด้านข้อมูล
๐29	แนวปฏิบัติการจัดการเรื่องร้องเรียนการทุจริตและประพฤติมิชอบ	<ul style="list-style-type: none"> • แสดงคู่มือหรือแนวทางการดำเนินการต่อเรื่องร้องเรียนที่เกี่ยวข้องกับการทุจริตและประพฤติมิชอบของเจ้าหน้าที่ของหน่วยงาน • มีข้อมูลรายละเอียดของการปฏิบัติงาน อย่างน้อยประกอบด้วยรายละเอียดวิธีการที่บุคคลภายนอกจะทำการร้องเรียน รายละเอียดขั้นตอนหรือวิธีการในการจัดการต่อเรื่องร้องเรียน ส่วนงานที่รับผิดชอบ และระยะเวลาดำเนินการ
๐30	ช่องทางแจ้งเรื่องร้องเรียนการทุจริตและประพฤติมิชอบ	<ul style="list-style-type: none"> • แสดงช่องทางที่บุคคลภายนอกสามารถแจ้งเรื่องร้องเรียนเกี่ยวกับการทุจริตและประพฤติมิชอบของเจ้าหน้าที่ของหน่วยงานผ่านทางช่องทางออนไลน์ของหน่วยงาน โดยแยกต่างหากจากช่องทางการร้องเรียนเรื่องทั่วไป เพื่อเป็นการคุ้มครองข้อมูลของผู้แจ้งเบาะแสและเพื่อให้สอดคล้องกับแนวปฏิบัติการจัดการเรื่องร้องเรียนการทุจริตและประพฤติมิชอบ • สามารถเข้าถึงหรือเชื่อมโยงไปยังช่องทางข้างต้นได้จากเว็บไซต์หลักของหน่วยงาน
๐31	ข้อมูลเชิงสถิติเรื่องร้องเรียนการทุจริตและประพฤติมิชอบ	<ul style="list-style-type: none"> • แสดงข้อมูลสถิติเรื่องร้องเรียนการทุจริตและประพฤติมิชอบของเจ้าหน้าที่ของหน่วยงาน • มีข้อมูลความก้าวหน้าการจัดการเรื่องร้องเรียนการทุจริตและประพฤติมิชอบ อย่างน้อยประกอบด้วย จำนวนเรื่องร้องเรียนทั้งหมด จำนวนเรื่อง que ดำเนินการแล้วเสร็จ และจำนวนเรื่องที่อยู่ระหว่างดำเนินการ • สามารถจัดทำข้อมูลเป็นแบบรายเดือน หรือรายไตรมาส หรือราย 6 เดือน ที่มีข้อมูลครอบคลุมในระยะเวลา 6 เดือนแรกของปี พ.ศ. 2565 <p>* กรณีไม่มีเรื่องร้องเรียนให้เผยแพร่ว่าไม่มีเรื่องร้องเรียน</p>

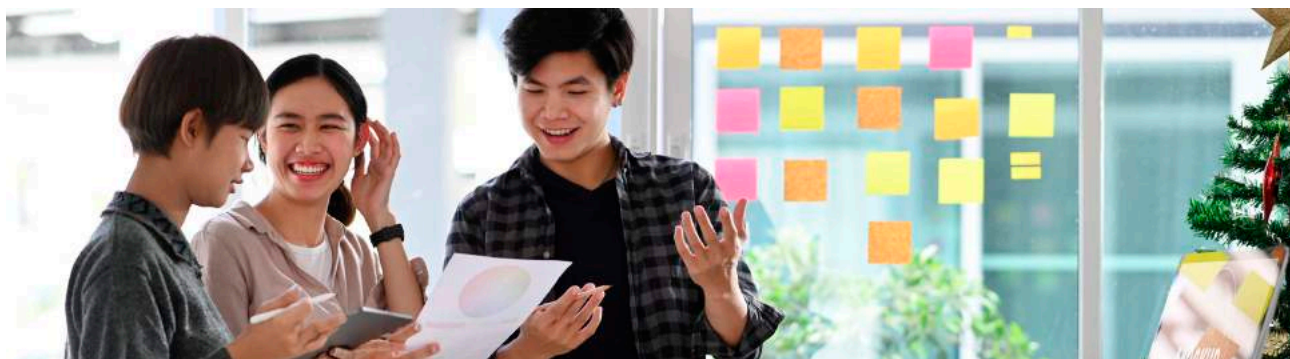

การเปิดโอกาสให้เกิดการมีส่วนร่วม

ข้อ	ข้อมูล	องค์ประกอบด้านข้อมูล
o32	ช่องทางการรับฟังความคิดเห็น	<ul style="list-style-type: none"> แสดงช่องทางที่บุคคลภายนอกสามารถแสดงความคิดเห็นต่อการดำเนินงานตามอำนาจหน้าที่หรือภารกิจของหน่วยงานผ่านทางช่องทางออนไลน์ สามารถเข้าถึงหรือเชื่อมโยงไปยังช่องทางข้างต้นได้จากเว็บไซต์หลักของหน่วยงาน
o33	การเปิดโอกาสให้เกิดการมีส่วนร่วม	<ul style="list-style-type: none"> แสดงการดำเนินการหรือกิจกรรมที่แสดงถึงการเปิดโอกาสให้บุคคลภายนอกได้มีส่วนร่วมในการดำเนินงานตามภารกิจของหน่วยงาน เป็นการดำเนินการในปี พ.ศ. 2565

🕒 ตัวชี้วัดที่ 10 การป้องกันการทุจริต

เป็นตัวชี้วัดที่มีวัตถุประสงค์เพื่อประเมินการเผยแพร่ข้อมูลที่เป็นปัจจุบันบนเว็บไซต์ของหน่วยงาน เพื่อเปิดเผยการดำเนินการต่างๆ ของหน่วยงานให้สาธารณชนได้รับทราบ ใน 2 ประเด็น คือ (1) การดำเนินการเพื่อป้องกันการทุจริต ได้แก่ เจตจำนงสุจริตของผู้บริหารการประเมินความเสี่ยงเพื่อการป้องกันการทุจริต การเสริมสร้างวัฒนธรรมองค์กร และแผนปฏิบัติการป้องกันการทุจริต และ (2) มาตรการภายในเพื่อป้องกันการทุจริต ได้แก่ มาตรการภายในเพื่อส่งเสริมความโปร่งใสและป้องกันการทุจริต ซึ่งการเผยแพร่ข้อมูลในประเด็นข้างต้นแสดงถึงการให้ความสำคัญต่อผลการประเมินเพื่อนำไปสู่การจัดทำมาตรการส่งเสริมความโปร่งใสภายในหน่วยงาน และมีการกำกับติดตามการนำไปสู่การปฏิบัติอย่างเป็นรูปธรรม

ตัวชี้วัดที่ 10 การป้องกันการทุจริต ประกอบด้วย 2 ตัวชี้วัดย่อย ดังนี้

ตัวชี้วัดย่อยที่ 10.1 การดำเนินการเพื่อป้องกันการทุจริต

เจตจำนงสุจริตของผู้บริหาร

ข้อ	ข้อมูล	องค์ประกอบด้านข้อมูล
o34	นโยบายไม่รับของขวัญ (No Gift Policy)	<ul style="list-style-type: none"> แสดงนโยบายว่าผู้บริหาร เจ้าหน้าที่และบุคลากรทุกคนจะต้องไม่มีการรับของขวัญ (No Gift Policy) ดำเนินการโดยผู้บริหารสูงสุดคนปัจจุบัน เป็นการดำเนินการในปี พ.ศ. 2565 <p>* ทั้งนี้ ให้เป็นไปตามแนวทางที่สำนักงาน ป.ป.ท. กำหนด</p>

ข้อ	ข้อมูล	องค์ประกอบด้านข้อมูล
๐35	การมีส่วนร่วมของผู้บริหาร	<ul style="list-style-type: none"> แสดงการดำเนินการหรือกิจกรรมที่แสดงถึงการมีส่วนร่วมของผู้บริหารสูงสุด เป็นการดำเนินการหรือกิจกรรมที่แสดงให้เห็นถึงการให้ความสำคัญกับการปรับปรุง พัฒนา และส่งเสริมหน่วยงานด้านคุณธรรมและโปร่งใส เป็นการดำเนินการในปี พ.ศ. 2565

การประเมินความเสี่ยงเพื่อป้องกันการทุจริต

ข้อ	ข้อมูล	องค์ประกอบด้านข้อมูล
๐36	การประเมินความเสี่ยงการทุจริตและประพฤติมิชอบประจำปี	<ul style="list-style-type: none"> แสดงผลการประเมินความเสี่ยงของการดำเนินงานหรือการปฏิบัติหน้าที่ที่อาจก่อให้เกิดการทุจริตและประพฤติมิชอบ มีข้อมูลรายละเอียดของผลการประเมิน อย่างน้อยประกอบด้วย เหตุการณ์ความเสี่ยงและระดับของความเสี่ยง มาตรการ และการดำเนินการในการบริหารจัดการความเสี่ยง เป็นการดำเนินการในปี พ.ศ. 2565
๐37	การดำเนินการเพื่อจัดการความเสี่ยงการทุจริตและประพฤติมิชอบ	<ul style="list-style-type: none"> แสดงการดำเนินการหรือกิจกรรมที่แสดงถึงการจัดการความเสี่ยงในกรณีที่น่าจะก่อให้เกิดการทุจริตและประพฤติมิชอบของหน่วยงาน เป็นกิจกรรมหรือการดำเนินการที่สอดคล้องกับมาตรการหรือการดำเนินการเพื่อบริหารจัดการความเสี่ยงตามข้อ ๐36 เป็นการดำเนินการในปี พ.ศ. 2565

การเสริมสร้างวัฒนธรรมองค์กร

ข้อ	ข้อมูล	องค์ประกอบด้านข้อมูล
๐38	การเสริมสร้างวัฒนธรรมองค์กร ตามมาตรฐานทางจริยธรรม	<ul style="list-style-type: none"> แสดงถึงการเสริมสร้างวัฒนธรรมองค์กรให้เจ้าหน้าที่ของหน่วยงาน มีทัศนคติ ค่านิยมในการปฏิบัติงานอย่างซื่อสัตย์สุจริต มีจิตสำนึกที่ดีรับผิดชอบต่อหน้าที่ ตามมาตรฐานทางจริยธรรมของเจ้าหน้าที่ของรัฐ เป็นการดำเนินการที่หน่วยงานเป็นผู้ดำเนินการเอง เป็นการดำเนินการในปี พ.ศ. 2565

แผนป้องกันการทุจริต

* กรณีองค์กรปกครองส่วนท้องถิ่นสามารถใช้แผนปฏิบัติการป้องกันการทุจริตจากระบบ e-plan โดยจะต้องเผยแพร่ไฟล์บนเว็บไซต์ของหน่วยงานเพื่อให้ประชาชนและสาธารณชนสามารถเข้าถึงข้อมูลได้

ข้อ	ข้อมูล	องค์ประกอบด้านข้อมูล
๐39	แผนปฏิบัติการป้องกันการทุจริต	<ul style="list-style-type: none"> • แสดงแผนปฏิบัติการที่มีวัตถุประสงค์เพื่อป้องกันการทุจริตหรือพัฒนาด้านคุณธรรมและความโปร่งใสของหน่วยงาน • มีข้อมูลรายละเอียดของแผนฯ อย่างน้อยประกอบด้วยโครงการ/กิจกรรม งบประมาณ และช่วงเวลาดำเนินการ • เป็นแผนที่มีระยะเวลาบังคับใช้ครอบคลุมปี พ.ศ. 2565
๐40	รายงานการกำกับติดตามการดำเนินการป้องกันการทุจริตประจำปี รอบ 6 เดือน	<ul style="list-style-type: none"> • แสดงความก้าวหน้าในการดำเนินงานตามแผนปฏิบัติการป้องกันการทุจริตตามข้อ ๐39 • มีข้อมูลรายละเอียดความก้าวหน้า อย่างน้อยประกอบด้วย ความก้าวหน้าการดำเนินการแต่ละโครงการ/กิจกรรม และรายละเอียดงบประมาณที่ใช้ดำเนินงาน • สามารถจัดทำข้อมูลเป็นแบบรายเดือน หรือรายไตรมาส หรือราย 6 เดือน ที่มีข้อมูลครอบคลุมในระยะเวลา 6 เดือนแรกของปี พ.ศ. 2565
๐41	รายงานผลการดำเนินการป้องกันการทุจริตประจำปี	<ul style="list-style-type: none"> • แสดงผลการดำเนินงานตามแผนปฏิบัติการป้องกันการทุจริต • มีข้อมูลรายละเอียดสรุปผลการดำเนินการ อย่างน้อยประกอบด้วย ผลการดำเนินการโครงการหรือกิจกรรม ผลการใช้จ่ายงบประมาณ ปัญหา อุปสรรค และข้อเสนอแนะ • เป็นรายงานผลของปี พ.ศ. 2564

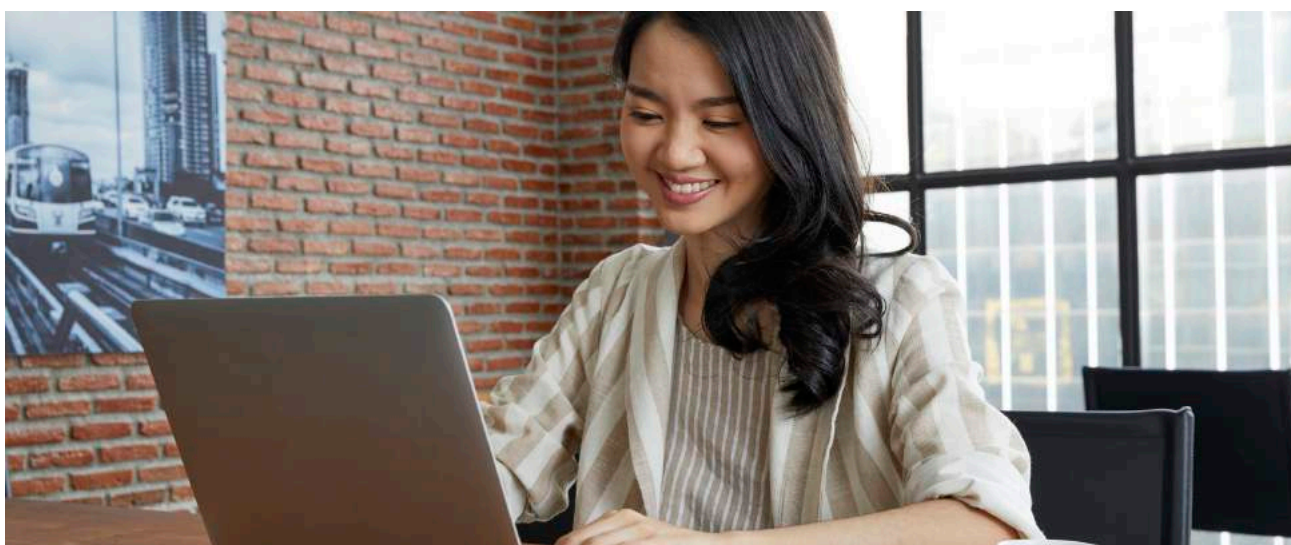

ตัวชี้วัดย่อย 10.2 มาตรการภายในเพื่อป้องกันการทุจริต

มาตรการส่งเสริมความโปร่งใสและป้องกันการทุจริตภายในหน่วยงาน

ข้อ	ข้อมูล	องค์ประกอบด้านข้อมูล
๐42	มาตรการส่งเสริมคุณธรรมและความโปร่งใสภายในหน่วยงาน	<ul style="list-style-type: none"> • แสดงการวิเคราะห์ผลการประเมินคุณธรรมและความโปร่งใสในการดำเนินงานของหน่วยงานภาครัฐ ในปี พ.ศ. 2564 • มีข้อมูลรายละเอียดการวิเคราะห์ อย่างน้อยประกอบด้วย ประเด็นที่เป็นข้อบกพร่องหรือจุดอ่อนที่จะต้องแก้ไขโดยเร่งด่วน ประเด็นที่จะต้องพัฒนาให้ดีขึ้น ที่มีความสอดคล้องกับผลการประเมินฯ • มีการกำหนดแนวทางการนำผลการวิเคราะห์ไปสู่การปฏิบัติ หรือมาตรการเพื่อขับเคลื่อนการส่งเสริมคุณธรรมและความโปร่งใสภายในหน่วยงานให้ดีขึ้น ซึ่งสอดคล้องตามผลการวิเคราะห์ผลการประเมินฯ โดยมีรายละเอียดต่าง ๆ อย่างน้อยประกอบด้วย การกำหนดผู้รับผิดชอบหรือผู้ที่เกี่ยวข้อง การกำหนดขั้นตอนหรือวิธีการปฏิบัติ การกำหนดแนวทางการกำกับติดตามให้นำไปสู่การปฏิบัติและการรายงานผล
๐43	การดำเนินการตามมาตรการส่งเสริมคุณธรรมและความโปร่งใสภายในหน่วยงาน	<ul style="list-style-type: none"> • แสดงความก้าวหน้าหรือผลการดำเนินการตามมาตรการเพื่อส่งเสริมคุณธรรมและความโปร่งใสภายในหน่วยงาน • มีข้อมูลรายละเอียดการนำมาตรการเพื่อส่งเสริมคุณธรรมและความโปร่งใสภายในหน่วยงานในข้อ ๐42 ไปสู่การปฏิบัติ อย่างเป็นรูปธรรม • เป็นการดำเนินการในปี พ.ศ. 2565

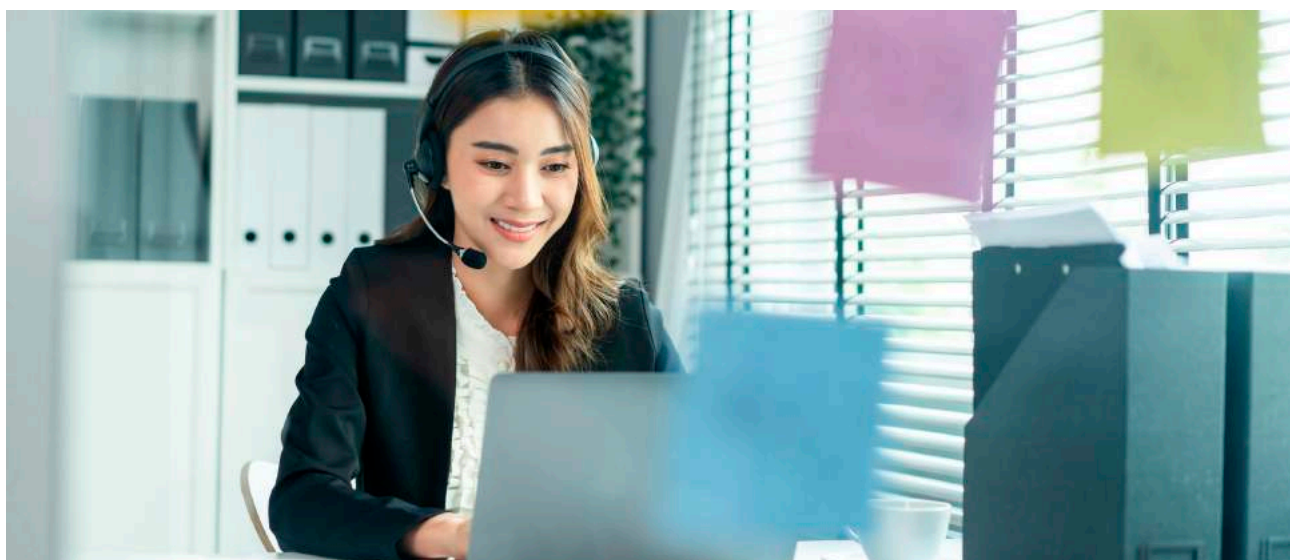

วิธีการขอชี้แจงเพิ่มเติมแบบวัด OIT

เมื่อสำนักงาน ป.ป.ช. ได้ตรวจสอบการเปิดเผยข้อมูลและให้คะแนนแบบวัด OIT แล้วหน่วยงานจะได้รับทราบผลคะแนนแบบวัด OIT เบื้องต้น พร้อมทั้งคำอธิบายประกอบการให้คะแนน โดยในกรณีที่หน่วยงานไม่เห็นด้วยกับผลคะแนนแบบวัด OIT หน่วยงานสามารถขอชี้แจงหรืออธิบายเพิ่มเติมเพื่อให้สำนักงาน ป.ป.ช. ได้สอบทานการให้คะแนนแบบวัด OIT ได้อีกครั้ง แต่จะยึดถือการเปิดเผยข้อมูลตาม URL และข้อมูลเดิมที่ได้ระบุไว้ในระบบ ITAS ในการส่งคำตอบในแบบวัด OIT ครั้งแรกเท่านั้น เพื่อให้มีความถูกต้องและเป็นธรรมต่อหน่วยงานมากที่สุด โดยหากพ้นช่วงระยะเวลาการชี้แจงเพิ่มเติมแบบวัด OIT จะถือว่าหน่วยงานไม่ประสงค์ที่จะขอให้สอบทานการให้คะแนนแบบวัด OIT ทั้งนี้รูปแบบวิธีการและระยะเวลาการขอให้สอบทานแบบวัด OIT เป็นไปตามที่สำนักงาน ป.ป.ช. กำหนด



📍 ผลการประเมิน ITA 2565

04

📌 การคำนวณผลการประเมิน

ระบบ ITAS จะประมวลผลการประเมินของหน่วยงานภาครัฐโดยอัตโนมัติ

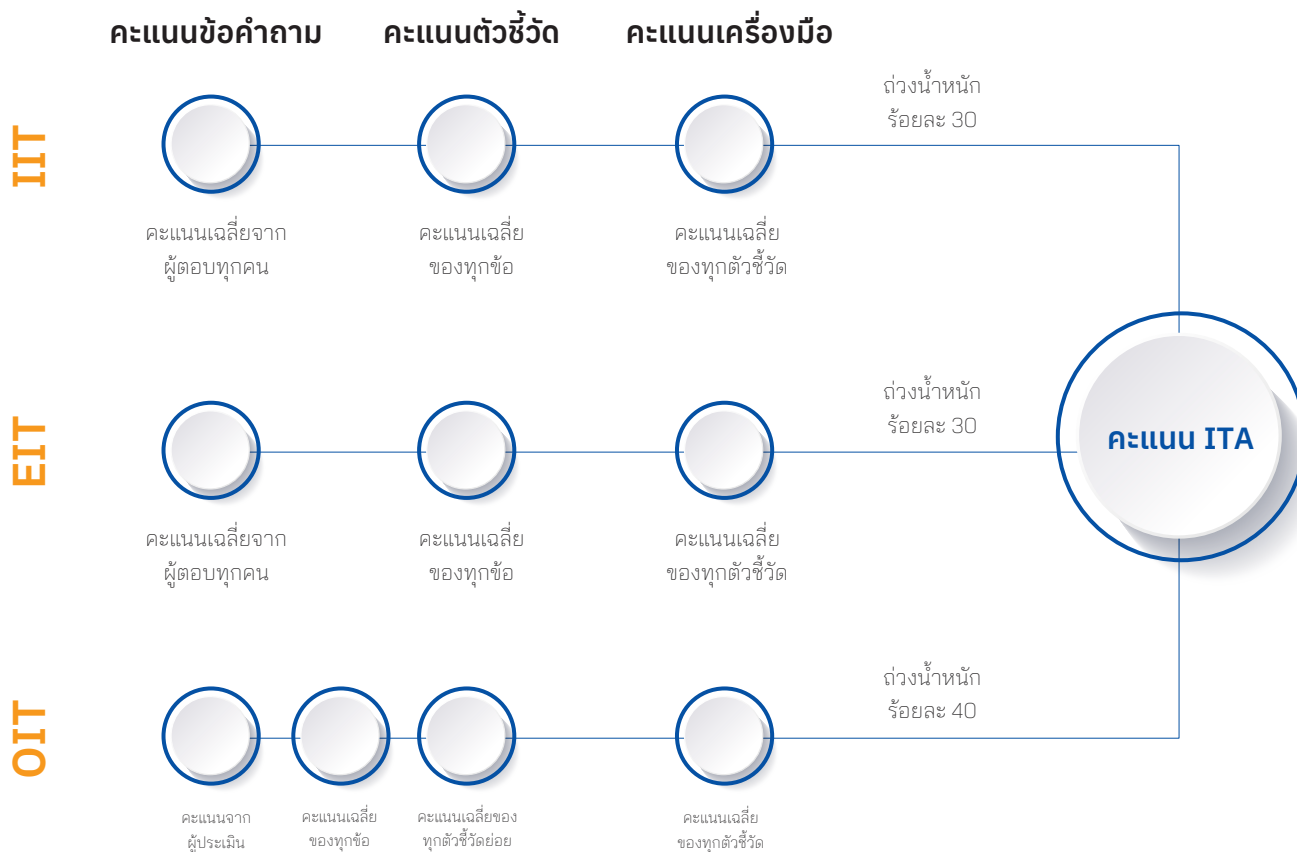

☑️ เชื้อไขการคำนวณและการแสดงผลการประเมิน

หน่วยงานจะไม่ได้รับการประกาศผลการประเมินอย่างเป็นทางการและไม่มีการแสดงผลต่อสาธารณะ ในกรณีดังต่อไปนี้

- กรณีหน่วยงานไม่ได้ลงคะแนนเข้าร่วมการประเมินตามขั้นตอนและระยะเวลาที่กำหนด
- กรณีหน่วยงานไม่ได้นำเข้าและอนุมัติข้อมูลผู้มีส่วนได้ส่วนเสียภายในและข้อมูลผู้มีส่วนได้ส่วนเสียภายนอกตามขั้นตอนและระยะเวลาที่กำหนด
- กรณีหน่วยงานมีจำนวนผู้ตอบแบบวัด IIT หรือแบบวัด EIT น้อยกว่าจำนวนค่าขั้นต่ำที่กำหนด
- กรณีหน่วยงานไม่ได้ตอบและอนุมัติแบบวัด OIT ตามขั้นตอนและระยะเวลาที่กำหนด

📌 ผลคะแนนและระดับผลการประเมิน

ผลการประเมินจะมีคะแนนเต็ม 100 คะแนน และจำแนกออกเป็น 7 ระดับ

คะแนน	ระดับ
95.00 – 100	AA
85.00 – 94.99	A
75.00 – 84.99	B
65.00 – 74.99	C
55.00 – 64.99	D
50.00 – 54.99	E
0 – 49.99	F

📌 ผลตามเป้าหมายตัวชี้วัดของแผนแม่บทฯ

ผลการประเมินเมื่อเปรียบเทียบกับค่าเป้าหมายของตัวชี้วัดระดับประเทศ

ผลการประเมิน ITA เมื่อเปรียบเทียบตามค่าเป้าหมายของตัวชี้วัดที่กำหนดตามนโยบายและแผนงานระดับประเทศ ได้แก่ แผนแม่บทภายใต้ยุทธศาสตร์ชาติ ประเด็นที่ 21 การต่อต้านการทุจริตและประพฤติมิชอบ (พ.ศ. 2561 - 2580) ซึ่งในระยะแรกของแผนแม่บทฯ (พ.ศ. 2561 - 2565) แผนการปฏิรูปประเทศด้านการป้องกันและปราบปรามการทุจริตและประพฤติมิชอบ (ฉบับปรับปรุงเดือนกันยายนพ.ศ. 2563) แผนปฏิบัติการด้านการต่อต้านการทุจริตและประพฤติมิชอบ ระยะที่ 1 (พ.ศ. 2563 – 2565) และแผนบูรณาการต่อต้านการทุจริตและประพฤติมิชอบ ประจำปีงบประมาณ พ.ศ. 2565 ซึ่งได้กำหนดค่าเป้าหมายของตัวชี้วัดให้หน่วยงานภาครัฐมีผลการประเมิน ITA ผ่านเกณฑ์ (85 คะแนน) มีสัดส่วนไม่น้อยกว่าร้อยละ 80





ภาคผนวก

กลุ่มเป้าหมายการประเมินคุณธรรมและความโปร่งใสในการดำเนินงานของ
หน่วยงานภาครัฐ ประจำปีงบประมาณ พ.ศ. 2565



📍 หน่วยงานภาครัฐที่เข้าร่วมการประเมิน

หน่วยงานในส่วนกลาง

ประเภทหน่วยงานภาครัฐ	จำนวน (แห่ง)
หน่วยงานของรัฐสภา	3
หน่วยงานของศาล	3
หน่วยงานขององค์กรอิสระตามรัฐธรรมนูญ	5
หน่วยงานของอัยการ	1
ส่วนราชการระดับกรม	146
องค์การมหาชน	57
รัฐวิสาหกิจ	51
หน่วยงานของรัฐอื่น ๆ	18
กองทุน	7
สถาบันอุดมศึกษา	86
องค์การการปกครองส่วนท้องถิ่นรูปแบบพิเศษ	1
รวม	378

📍 หน่วยงานภาครัฐที่เข้าร่วมการประเมิน

หน่วยงานภาครัฐในระดับพื้นที่ ภูมิภาค 1 - 9

จังหวัด	จำนวนหน่วยงานภาครัฐ (แห่ง)							รวม
	จังหวัด	อบจ.	นบ.	นม.	กต.	อบต.	อปท.พิเศษ	
ภูมิภาค 1	9	9	5	43	190	473	0	729
ภูมิภาค 2	8	8	3	25	182	365	1	592
ภูมิภาค 3	8	8	2	17	342	1,098	0	1,475
ภูมิภาค 4	12	12	3	21	505	957	0	1,510
ภูมิภาค 5	8	8	3	13	348	450	0	830
ภูมิภาค 6	9	9	3	18	184	656	0	879
ภูมิภาค 7	8	8	3	22	187	478	0	706
ภูมิภาค 8	7	7	4	15	157	383	0	573
ภูมิภาค 9	7	7	4	21	152	440	0	631
รวม	76	76	30	195	2,247	5,300	1	7,925

หน่วยงานภาครัฐที่เข้าร่วมการประเมิน ภูมิภาค 1

จังหวัด	จำนวนหน่วยงานภาครัฐ (แห่ง)							รวม
	จังหวัด	อบจ.	นบ.	นม.	กต.	อบต.		
ชัยนาท	1	1	0	1	38	20	61	
นนทบุรี	1	1	2	10	10	23	47	
ปทุมธานี	1	1	1	10	18	35	66	
พระนครศรีอยุธยา	1	1	1	5	30	121	159	
ลพบุรี	1	1	0	3	20	102	127	
สมุทรปราการ	1	1	1	7	14	26	50	
สระบุรี	1	1	0	4	34	70	110	
สิงห์บุรี	1	1	0	2	6	33	43	
อ่างทอง	1	1	0	1	20	43	66	
รวม	9	9	5	43	190	473	729	

หน่วยงานภาครัฐที่เข้าร่วมการประเมิน ภูมิภาค 2

จังหวัด	จำนวนหน่วยงานภาครัฐ (แห่ง)							รวม
	จังหวัด	อบจ.	กน.	กม.	กต.	อบต.	อปท.พิเศษ	
จันทบุรี	1	1	0	5	42	34	0	83
ฉะเชิงเทรา	1	1	0	1	33	74	0	110
ชลบุรี	1	1	2	10	36	49	1	100
ตราด	1	1	0	1	14	28	0	45
นครนายก	1	1	0	1	5	39	0	47
ปราจีนบุรี	1	1	0	2	12	55	0	71
ระยอง	1	1	1	2	27	37	0	69
สระแก้ว	1	1	0	3	13	49	0	67
รวม	8	8	3	25	182	365	1	592

หน่วยงานภาครัฐที่เข้าร่วมการประเมิน ภูมิภาค 3

จังหวัด	จำนวนหน่วยงานภาครัฐ (แห่ง)							รวม
	จังหวัด	อบจ.	กน.	กม.	กต.	อบต.		
ชัยภูมิ	1	1	0	1	35	106	144	
นครราชสีมา	1	1	1	4	85	243	335	
บุรีรัมย์	1	1	0	3	60	145	210	
ยโสธร	1	1	0	1	23	63	89	
ศรีสะเกษ	1	1	0	2	35	179	218	
สุรินทร์	1	1	0	1	27	144	174	
อำนาจเจริญ	1	1	0	1	23	39	65	
อุบลราชธานี	1	1	1	4	54	179	240	
รวม	8	8	2	17	342	1,098	1,475	

หน่วยงานภาครัฐที่เข้าร่วมการประเมิน ภูมิภาค 4

จังหวัด	จำนวนหน่วยงานภาครัฐ (แห่ง)						
	จังหวัด	อบจ.	นุ.	นบ.	นต.	อบต.	รวม
กาฬสินธุ์	1	1	0	2	77	71	152
ขอนแก่น	1	1	1	6	77	140	226
นครพนม	1	1	0	1	21	81	105
บึงกาฬ	1	1	0	1	17	39	59
มหาสารคาม	1	1	0	1	18	123	144
มุกดาหาร	1	1	0	1	24	29	56
ร้อยเอ็ด	1	1	0	1	72	129	204
เลย	1	1	0	2	27	71	102
สกลนคร	1	1	1	0	65	74	142
หนองคาย	1	1	0	2	17	48	69
หนองบัวลำภู	1	1	0	1	23	43	69
อุดรธานี	1	1	1	3	67	109	182
รวม	12	12	3	21	505	957	1,510

หน่วยงานภาครัฐที่เข้าร่วมการประเมิน ภูมิภาค 5

จังหวัด	จำนวนหน่วยงานภาครัฐ (แห่ง)						
	จังหวัด	อบจ.	นุ.	นบ.	นต.	อบต.	รวม
เชียงราย	1	1	1	0	72	70	145
เชียงใหม่	1	1	1	4	116	89	212
น่าน	1	1	0	1	18	80	101
พะเยา	1	1	0	2	33	36	73
แพร่	1	1	0	1	25	57	85
แม่ฮ่องสอน	1	1	0	1	6	42	51
ลำปาง	1	1	1	3	39	59	104
ลำพูน	1	1	0	1	39	17	59
รวม	8	8	3	13	348	450	830

หน่วยงานภาครัฐที่เข้าร่วมการประเมิน ภูมิภาค 6

จังหวัด	จำนวนหน่วยงานภาครัฐ (แห่ง)						
	จังหวัด	อบจ.	นอ.	นม.	นต.	อบต.	รวม
กำแพงเพชร	1	1	0	3	22	64	91
ตาก	1	1	1	1	17	49	70
นครสวรรค์	1	1	1	2	18	121	144
พิจิตร	1	1	0	3	25	73	103
พิษณุโลก	1	1	1	1	24	76	104
เพชรบูรณ์	1	1	0	3	22	102	129
สุโขทัย	1	1	0	3	18	69	92
อุตรดิตถ์	1	1	0	1	25	53	81
อุทัยธานี	1	1	0	1	13	49	65
รวม	9	9	3	18	184	656	879

หน่วยงานภาครัฐที่เข้าร่วมการประเมิน ภูมิภาค 7

จังหวัด	จำนวนหน่วยงานภาครัฐ (แห่ง)						
	จังหวัด	อบจ.	นอ.	นม.	นต.	อบต.	รวม
กาญจนบุรี	1	1	0	3	46	72	123
นครปฐม	1	1	1	5	20	90	118
ประจวบคีรีขันธ์	1	1	0	2	14	44	62
เพชรบุรี	1	1	0	2	13	69	86
ราชบุรี	1	1	0	5	31	75	113
สมุทรสงคราม	1	1	0	1	8	26	37
สมุทรสาคร	1	1	2	2	11	22	39
สุพรรณบุรี	1	1	0	2	44	80	128
รวม	8	8	3	22	187	478	706

หน่วยงานภาครัฐที่เข้าร่วมการประเมิน ภูมิภาค 8

จังหวัด	จำนวนหน่วยงานภาครัฐ (แห่ง)						
	จังหวัด	อบจ.	ทน.	ทบ.	ทต.	อบต.	รวม
กระบี่	1	1	0	1	14	46	63
ชุมพร	1	1	0	2	26	50	80
นครศรีธรรมราช	1	1	1	3	50	130	186
พังงา	1	1	0	2	13	36	53
ภูเก็ต	1	1	1	2	9	6	20
ระนอง	1	1	0	2	10	18	32
สุราษฎร์ธานี	1	1	2	3	35	97	139
รวม	7	7	4	15	157	383	573

หน่วยงานภาครัฐที่เข้าร่วมการประเมิน ภูมิภาค 9

จังหวัด	จำนวนหน่วยงานภาครัฐ (แห่ง)						
	จังหวัด	อบจ.	ทน.	ทบ.	ทต.	อบต.	รวม
ตรัง	1	1	1	1	22	75	101
นราธิวาส	1	1	0	3	13	72	90
ปัตตานี	1	1	0	2	15	96	115
พัทลุง	1	1	0	1	48	24	75
ยะลา	1	1	1	2	13	47	65
สงขลา	1	1	2	11	35	92	142
สตูล	1	1	0	1	6	34	43
รวม	7	7	4	21	152	440	631



จัดทำโดย

สำนักประเมินคุณธรรมและความโปร่งใส
สำนักงาน ป.ป.ช. เลขที่ 361 ถ.นนทบุรี
ต.ท่าทราย อ.เมืองนนทบุรี จ.นนทบุรี 11000
โทร. 0 2528 4800 ต่อ 7141 – 7142
E-mail: itas.nacc@gmail.com
Website: <https://itas.nacc.go.th>

พิมพ์ครั้งที่ 1

จำนวนพิมพ์: 10,000 เล่ม

บรรณาธิการ

นายทวีชาติ นิลกาญจน์

ผู้อำนวยการสำนักประเมินคุณธรรม
และความโปร่งใส

กองบรรณาธิการ

นายเกียรติยศ ม่วงสมนุช

นายกฤตนันท์ เตนากุล

นายอภิรักษ์ แสงทอง

นายเทอดธรรม สังขพันธ์นันท์

นางสาวสร้อยกนก ศรีสวัสดิ์

กองการจัดการ

นายพงษ์พันธ์ โตสกุลไกร

นางภัทรพรรณ สุดแสง

นางสาวชญญาฉัตร อินโปธา

นายวิน จิตรไกรสร

นายอดิพงษ์ อุกุณ

นางสาวอำพรทิพย์ สรรพวุธ

ที่ปรึกษา

พลตำรวจเอก วิษณุ ธารราชกิจ

ประธานกรรมการ ป.ป.ช.

นางสุฉภา สุวรรณจุฑา

กรรมการ ป.ป.ช. ในฐานะประธานกรรมการ

ประเมินคุณธรรมและความโปร่งใส

ในการดำเนินงานของหน่วยงานภาครัฐ

พลเอกบุญยวัฒน์ เจริญหงษ์

กรรมการ ป.ป.ช.

ศาสตราจารย์ ดร.ภักดี โพธิศิริ

ประธานกรรมการปฏิรูปประเทศด้านการป้องกัน

และปราบปรามการทุจริตและประพฤติมิชอบ

นายนิวัติไชย เกษมมงคล

เลขาธิการคณะกรรมการ ป.ป.ช.

นายอุทิศ บัวศรี

รองเลขาธิการคณะกรรมการ ป.ป.ช.

นายสุกฤษิ์นันท์ สาริมาณ

ผู้ช่วยเลขาธิการคณะกรรมการ ป.ป.ช.

นายบุญแสง ธีระภากร

ผู้ช่วยเลขาธิการคณะกรรมการ ป.ป.ช.

ช่องทางเผยแพร่

ดาวน์โหลดได้ที่ <https://itas.nacc.go.th>

หัวข้อเอกสารดาวน์โหลด

ออกแบบ

บริษัท ยูโทเปีย มีเดีย อินเตอร์เนชันแนล

(ประเทศไทย) จำกัด

พิมพ์ที่

บริษัท กรังด์ปรีซ์ อินเตอร์เนชันแนล

จำกัด (มหาชน)

INTEGRITY AND TRANSPARENCY ASSESSMENT MANUAL 2022



**OFFICE OF
THE NATIONAL
ANTI-CORRUPTION
COMMISSION
OF THAILAND**

สำนักงานคณะกรรมการป้องกัน
และปราบปรามการทุจริตแห่งชาติ



<http://itas.nacc.go.th>



ITAS NACC
www.facebook.com/nacc.itas



www.youtube.com
Channel ITAS NACC



Line official account
@ITAS